SEX INTERNATIONAL NIEUWS

DE NIEUWE KICK

PARELS ALS VOORBEHOEDMIDDEL

ECHTPAAR NEUKT TIJDENS TALKSHOWS

VROUWEN KOESTEREN VOORHUID

KLEINSTE LULLETJES IN FOTOBOEK

VULVA ALS INSECTEN DODER

APPARAAT BRENGT PENIS IN OPSTAND

NR. 3 Hfl. 9,95 Bfr. 250

SEX NIEUWS INTERNATIONAL
is een uitgave van DE VAAR B.V.,
verschijnt 13 x per jaar.

REDACTIE
Joamme Cuttex (Londen)
Drederique Lamousse (Parijs)
Otto Fest (Berlijn)
Amalia Higo (Madrid/Lissabon)
Vico Fessura (Rome)
Armand Piël (Rome)
Oskar Rille (Bern)
Mary Scabbard (New York)
August Klar (Wenen)
Rachel de Wijnemaere,
John de Graaf

Postbus 427 3300 AK Dordrecht
of e-mail ons op:
devaar@worldonline.nl

Verantwoordelijke uitgever België:
E. Tielemans
IJzerlaan 18 2016 Antwerpen 6

VORMGEVING
John de Graaf

DRUK
VECTOR-DORDRECHT B.V.

ABONNEMENTEN:
ƒ 125,- per jaar
of ƒ 70,- per half jaar te storten op
postbanknummer 24 43 600 of
ING Bank rek nr. 66.10.62.619
t.n.v. DE VAAR B.V. Dordrecht
met vermelding van:
S.N.I. ABONNEMENT

ADVERTENTIETARIEVEN:
Op aanvraag.

Niets uit deze uitgave mag worden verveelvoudigd en of openbaar gemaakt door middel van druk, fotokopie, microfilm of op welke andere wijze dan ook zonder voorafgaande schriftelijke toestemming van de uitgever.

© 1998 SEX NIEUWS INTERNATIONAL

Voorwoord

Na twee komt drie, althans zo zegt men. Zo ook is het met Sex Nieuws International. Dat klinkt natuurlijk heel logisch, maar het had niet zo hoeven zijn. Een nieuw jaar kan voor een blad ook betekenen dat we weer met nummer één beginnen. Onze nummertje volgen elkaar chronologisch op. Logisch maar ook nu weer niet altijd. Na standje 69 probeer ik niet altijd standje 70. Eerlijkheidshalve zou ik niet eens weten hoe standje 70 gedaan moet worden. Maar net als Sex Nieuws houd ik heel veel van variatie. Want dat probeer ik samen met mijn buitenlandse collega's zeker in Sex Nieuws in stand te houden. Toch zijn er een paar zaken die altijd weer terugkomen: sex en humor. De twee belangrijkste ingredienten van dit blad. Twee dingen die het leven van mij en dat van velen met mij beheersen. Hierdoor ben ik gelukkig in staat om steeds weer met veel geil genoegen een nieuwe Sex Nieuws te maken die bol staat van geile meiden.

Veel kijk- en leesplezier,
John de Graaf.

INHOUD

6 Plompzakken niet meer verzekeren

11 Parels als voorbehoedmiddel

17 Echtpaar neukt tijdens talkshows

18 Kutten praten met moeder aarde

20 Geisha wint weddenshappen met 158 erecties

24 Vrouwen koesteren voorhuid

26 Katherina

32 Schaamhaar groeit tien centimeter per dag

33 Een etage boven de Alkmaarse kaasmarkt

48 Bisschop drukt opstandig vlees de kop in

54 Prijswinnende kut zoekt eigenares

57 Kleinste lulletjes in fotoboek

58 Vulva als insectendoder

66 Koningin van de paardenleuter

68 Oksel van dermatoloog brengt studentes in extase

70 Sexfiles

74 Contactadvertenties

88 Apparaat brengt penis in opstand

ALS

MASTURBEREN JE HOBBY

Meisjes masturberen, maar een meisje zoals Petra uit Amsterdam heeft daar bijna letterlijk haar hobby van gemaakt. Bijna letterlijk omdat er bij haar thuis een enorme verzameling dildo's en vibrators is te bewonderen. Een verzameling die nu eens niet in een vitrinekastje staat opgesteld. Deze verzameling, te vinden in de slaapkamer, is vanaf het bed natuurlijk binnen handbereik.

PLOMPZAKKEN NIET

LONDEN

Verzekeren is noodzakelijk. Ieder zinnig mens heeft zich verzekerd tegen brand, diefstal en wettelijke aansprakelijkheid. De volksgezondheid wordt zo belangrijk gevondenen, dat grote groepen mensen zelfs verplicht verzekerd zijn. De kosten om de individuele gezondheid op niveau te houden zijn niet te dragen, vandaar die collectieve voorziening. Mensen, die het wel kunnen betalen dienen zich vrijwillig of aanvullend te verzekeren.

Dat had het echtpaar Pickford uit Derby ook gedaan. Maar de verzekeringsmaatschappij wil niets meer met hen te maken hebben.

Cathy Pickford(50) heeft een geweldig lichaam. Haar man Eric(46), waarmee ze een jaar geleden getrouwd is, kan daar wel twee keer in. Op straat worden ze nagekeken en menig echtgenoot heeft in het voorbijgaan zijn eigen vrouw complimentjes in het oor gefluisterd over de kwaliteit van haar lichaam, waar ze zich, zoals bijna iedere vrouw, zorgen over maakt. Cathy heeft een paar groteske borsten waar geen BH voor te krijgen is. Om het schommelen van die edders zoveel mogelijk in te perken en om er zo slank mogelijk uit te zien, sjort ze haar prammen met een sjaal rond haar bovenlichaam vast. Haar kut lijkt op een rovershol. Als je daar eenmaal in zit, ben je een verloren man. Eric kan daar over meepraten. Zijn piemel doet heus zijn best, maar Cathy's kut is onverzadigbaar. Wat hij het afgelopen jaar ook probeerde en uitdacht, zijn vrouw kwam niet klaar, terwijl ze dat juist graag wilde. Negenenveertig jaar was ze maagd gebleven en nu ze eindelijk getrouwd was, wilde ze het ene na het andere orgasme beleven. Op een avond was ze zo hitsig, dat ze Eric's ballen mee naar binnen perste. Met zijn hele zaakje in haar prut moest het toch eindelijk lukken, dacht ze. Eric gaf geen kik, maar verging van de pijn toen zijn ballen in de spleet van Cathy werden samengeperst. Terwijl de vrouw met haar vette lichaam kronkelde en alles deed om een orgasme te bewerkstelligen, lag Eric naar lucht te happen. Hij wist toen nog niet dat dit het begin van veel ellende betekende. Op het ogenblik, dat hij meende, dat ze eindelijk kreunend en steunend klaar kwam kneep ze haar kut zo ferm dicht dat hij met zijn hele geslachtsappa-

raat van de buitenwereld werd afgesloten. De sluitspier van haar vulva had zich verkrampt. Er was geen beweging in te krijgen. Ze zaten als twee geile honden aan elkaar vast.Een ernstig geval van "penis captivus", zouden ze in het ziekenhuis zeggen. Plompzakken noemde de buurman het later. Wat beiden ook probeerden, de flamoes liet niet los. Toen ze na een uur nog vastzaten rolden ze zich voorzichtig uit bed en belden hun huisarts. Deze kwam en probeerde met een aantal kunstgrepen het echtpaar te scheiden. Zo stak hij twee vingers in de anus van Cathy, om de stijfheid van de "levator ani" op te heffen. Het mocht niet baten. Tenslotte belde hij een ambulance om het echtpaar naar het ziekenhuis te brengen. De bemanning van de ziekenauto zonk de moed in de schoenen toen ze hun vrachtje aanschouwden. Besloten werd om de vrouw onderop de brancard te leggen en het mannetje er vastgezogen bovenop. Omdat hij muurvast zat kon hij er niet afglijden. In het ziekenhuis kwam na drie kwartier een einde aan hun beproeving. Eric werd onder narcose bevrijd, omdat hij anders van de pijn zou zijn vergaan. Van dit avontuur hadden ze echter weinig geleerd. De gulzigheid van Cathy was zo groot, dat ze zich in haar wellust vergat, met als resultaat, dat het echtpaar steeds als hondjes aan elkaar kwam vast te zitten. In de meeste gevallen was de kutkramp niet zo heftig en kon Eric met twee vingers in haar kont, zoals hij de huisarts had zien doen, de kramp opheffen. Dit neemt echter niet weg, dat ze intussen al drie keer met heftige kramp in een ambulance naar het ziekenhuis zijn gebracht. De verzekeringsmaatschappij, die de kosten elke keer heeft vergoed, wil het echtpaar niet meer verzekeren, omdat poliklinische behandeling niet noodzakelijk is "en zelfs kan worden voorkomen indien het echtpaar bereid zou zijn om de coitus wat zorgvuldiger uit te voeren". De maatschappij wil de polis alleen verlengen, indien Cathy bereid is om haar vagina langs operatieve weg te laten vernauwen, zodat de testikels van Eric er niet meer in kunnen worden weggepropt. Cathy, die hier niets van wil weten, (want ze is juist trots op haar grote gleuf) heeft zich met haar man onder psychiatrische behandeling gesteld. Met professionele begeleiding willen ze uitzoeken hoe je met een kleine snikkel een grote kut kunt klaarmaken, zonder dat je, als een labrador en een schoothondje, aan elkaar vast blijft zitten.

Joamme Cuttex, Londen.

EEN BEETJE PERVERS GRAAG...

Een lekker kontje en een stel tieten dat vraagt om een spuitende pik. Dan praten we over Bernadette, een geile meid die er nooit genoeg van krijgt. Je kunt het zo gek niet bedenken of Bernadette vindt het wel lekker!

PARELS ALS VOORBEHOEDMIDDEL

CARACAS

Parels zijn al duizenden jaren bekend. Ze werden in de Perzische Golf gevist en in de Indische Oceaan. In India waren ze vanouds bekend en ook in de Bijbel wordt over paarlen geschreven.
Eerst veel later wekten ze de aandacht in Europa. De Griek Theophrastos noemde ze margaros of margarites. Die naam behielden ze in de Romaanse talen. Na de val van Alexandrie werden ze pas echt naar waarde geschat en werd voor grote parels veel geld betaald.

Een van de belangrijkste parelleveranciers was het eiland Margarita voor de kust van Venezuela. Het eiland kreeg de naam van Columbus, die het ontdekte en zag dat de indianen zich met parels versierden. Maar ook de indianen van de naburige eilanden Coche, Cubagna, El Tirana, Macanoa en Goajira hadden een bloeiende oestercultuur. Op het eiland Goajira werd de parel al in de 19e eeuw door de bewoners als voorbehoedmiddel gebruikt.Hiervoor zocht men de grootste schelpen uit. Voor de copulatie werd de schelp geopend en de parel samen met de oester door de vrouw in de schede gebracht. Door de stijve penis van de man werden deze zo diep mogelijk naar binnen geduwd. Daarna hield de man zijn lid een korte tijd in de vrouw zonder te bewegen. Dit noemde men "de perati pi", de houding waarin alles op zijn plaats moest komen. Wat deze indianen van nature wisten of aanvoelden werd later wetenschappelijk aangetoond. In de rustperiode "perati pi", zochten parel en oester hun plaats. Daar was enige tijd voor nodig. Uiteindelijk zoog de parel zich vast aan de baarmoedermond en schermde de oester de hele toegang af. Grote hoeveelheden zaadcellen, die fanatiek op weg gingen om een bevruchting tot stand te brengen liepen zich vast in het geleiachtige lichaam van de oester. De krachtigste zaadcellen die de oester konden ontwijken en een sluiproute vonden werden tenslotte door de parel tot staan gebracht.Uren na de geslachtsdaad werkte de vagina de oester en de parel naar buiten. De parel werd aan de voorraad toegevoegd en uiteindelijk verhandeld of hergebruikt. En zo kan het dus gebeuren, dat vrouwen, die zich parels als sieraad kunnen permitteren en pronken met hun paarlenkettingen, niets anders dragen dan aaneengeregen voorbehoedmiddelen, die nachtenlang hebben doorgebracht in de diepe vagina's van hun Indiaanse zusters.

SEX INTERNATIONAL NIEUWS

Naam : Willy
Leeftijd : 28
Woonplaats : Maastricht
Beroep : Huisarts

Sex : Hetero
Houdt van een beetje kinky spelletjes en is vooral dol op pijpen en anale sex.

Wens : Wil ooit eens meespelen in een sexfilm, waarin soft SM en bondagespelletjes worden gespeeld.

TUK
SEXGAMES
SEX ADRESSEN
Huisvrouwen, (amateur) hoeren zoeken leuke bijverdienste. Hier hoor je hoe ze eruit zien, waar ze van houden, wat ze zoeken en hoe je ze privé kunt bereiken!
0906-50.50.167
TUK HARDCORE
0906-50.50.151
Ik vind het fijn als je me lekker van achteren neukt!!!
0906-50.50.154
CIRCA FL 1,- P.M.
Circa HFL 1,05 p.m.
NEDERLANDSE SEXSPELLETJES GENIET VAN ECHT LIVE OPGENOMEN NEUKSCENES VAN NEDERLANDSE ECHTPAREN EN VROUWEN. ZIJ VONDEN HET ERG SPANNEND OM HET ECHT MAAR TOCH 100% ANONIEM VOOR ONZE MICROFOON TE DOEN. LIJKT HET JOU OF JULLIE OOK ERG GEIL OM ANDEREN TE LATEN GENIETEN VAN JULLIE GEILE AKTIE? BEL ONZE INFOLIJN OF GENIET VAN DE ECHTE NEUKSCENES.
0906-50.50.157

ECHTPAAR NEUKT TIJDENS TALKSHOWS

EDMONTON:

Het echtpaar Trevor en Demi Dalton houdt veel van elkaar en is al twaalf jaar getrouwd. Toch hing er voor kort een grauwe sluier over hun geluk.

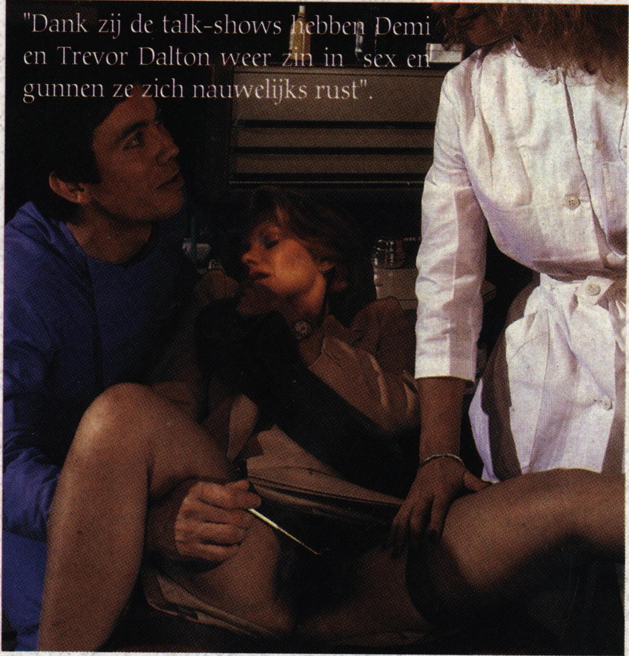

"Dank zij de talk-shows hebben Demi en Trevor Dalton weer zin in "sex en gunnen ze zich nauwelijks rust".

Beiden waren niet in staat om te neuken. Demi leed aan vaginisme (kutkramp,red.) en Trevor was nauwelijks in staat een stijve te voorschijn te toveren. Een aantal gesprekken met een psychiater heeft hen echter goed op weg geholpen. Tijdens die gesprekken bleek, dat Demi zich alleen maar ontspannen voelde en een natte doos kreeg tijdens de talkshows van David Letterman. Ze had dat echter nooit aan haar man durven vertellen. Trevor bekende, dat hij gelijksoortige ervaringen had en erecties kreeg bij de shows van Ricky Lake. Verder pratend met elkaar hebben beide echtelieden de volgende oplossing gevonden.

Ze hebben bij hun bestaande tv-toestel en video een tweede set gekocht en de apparaten naast elkaar opgesteld. Ze nemen de talkshows op video op. Op zaterdagavonden bij een goed glas wijn spelen ze beide programma's gelijktijdig af en zie...na een minuut of tien zijn ze beiden in staat tot een ferme neukpartij. Hun opgewondenheid is dan zo groot (ze moeten de schade kennelijk inhalen), dat de banden niet lang genoeg kunnen zijn. In ieder geval wordt de speeltijd van de banden optimaal gebruikt, door diverse shows achter elkaar op te nemen. Deze therapie heeft intussen zoveel vruchten afgeworpen, dat het nu vaak voorkomt, dat het echtpaar ook op dinsdag- en donderdagavonden aan de beeldbuizen gekluisterd zit. De recorders staan dan de hele avond aan. Ze zijn samen nog nooit zo moe geweest.

"Jojanneke demonstreert het "hurkzitten" van de Vulvaten".

KUTT
MOED

AMSTERDAM

Naturisten voelen zich in hun levenshouding sterk op de natuur betrokken en voelen zich er mee verbonden. Zij roken niet, drinken niet en kiezen voor vleesloze maaltijden. Homeopathische geneesmiddelen verdienen de voorkeur en veel naturisten zijn de antroposofische leefwijze van Rudolf Steiner toegedaan.

Een groep naturistes onder leiding van Jojanneke Kiel is nu in de ban geraakt van de New-Age-cultus.

Jojanneke Kiel: "Het doel, wat wij voor ogen hebben is om als vrouw een harmonieuze dialoog aan te gaan met Moeder Aarde. Wij willen via meditatie communiceren over onze wederzijdse

vruchtbaarheidspotentie. Immers, net als een vrouw ("Onze vaginas zijn het centrum van het Universum") brengt de aarde vrucht voort en wij, die ons Vulvaten noemen, voelen daarin een grote lotsverbondenheid. Omdat de aarde een grotere potentie heeft willen wij delen in de oerscheppingskracht. Zoals mannen met hun penis via de vagina van hun geliefde teruggaan naar de plek waar ze oorspronkelijk vandaan komen, zo zoeken de Vulvaten de weg terug naar de oermoeder".

In de eerste fase proberen de vrouwen langs meditatieve weg de juiste aardplek te vinden waar de energie kan worden overgedragen. Onbewust nemen ze de omgeving van het landschap in zich op. Onder invloed van deze waarnemingen ontstaan voorstellingen over vruchtbaarheid, die onbewuste spierbewegingen in het onderlichaam veroorzaken, die op hun beurt het uitslaan van de kleine schaamlippen tot gevolg hebben. Deze bewegingen zijn vergelijkbaar met de trillingen van de schaamlippen van een merrie, die net heeft gewaterd.

Jojanneke Kiel: "Duidelijk blijkt, dat de langs de weg van de buitenzinnige waarneming opgenomen energie, zich uit in de lichamelijke motoriek. De vrouwen beginnen in hun gezicht spastische trekken te vertonen, die duiden op een naderend orgasme". Net als bij het wichelroedelopen wordt vanuit wetenschappelijke kringen gesuggereerd, dat de introspectieve ervaringen, die de Vulvaten met de aarde als oermoeder zeggen op te doen, berusten op suggestie. Net zo min als de stelling, dat mannen met hun neukende pik terugkeren naar de moederschoot, houdbaar is, zo is het "hurkzitten" van de Vulvaten, als communicatiemiddel met de aarde discutabel. Bovendien vraagt men zich in die wetenschappelijke kringen af, waartoe een en ander moet leiden. Maar ja...als sommige vrouwen zich bij deze meditaties prettig voelen. Zelf zeggen de Vulvaten, dat zij door deze meditaties in hun vrouwzijn worden gesterkt en zich daardoor beter in de samenleving kunnen handhaven.

EN PRATEN MET ER AARDE

De meditatie vindt in gehurkte houding plaats. De vulva wordt enkele centimeters boven de aarde gehouden, waarbij de kleine schaamlippen en schaamharen dienst doen als antennes, die de energetische kracht via de begroeiing van de aarde, zoals gras,heide enz. moeten opnemen.

GEISHA WINT WEDDENSCHAP MET 158 ERECTIES

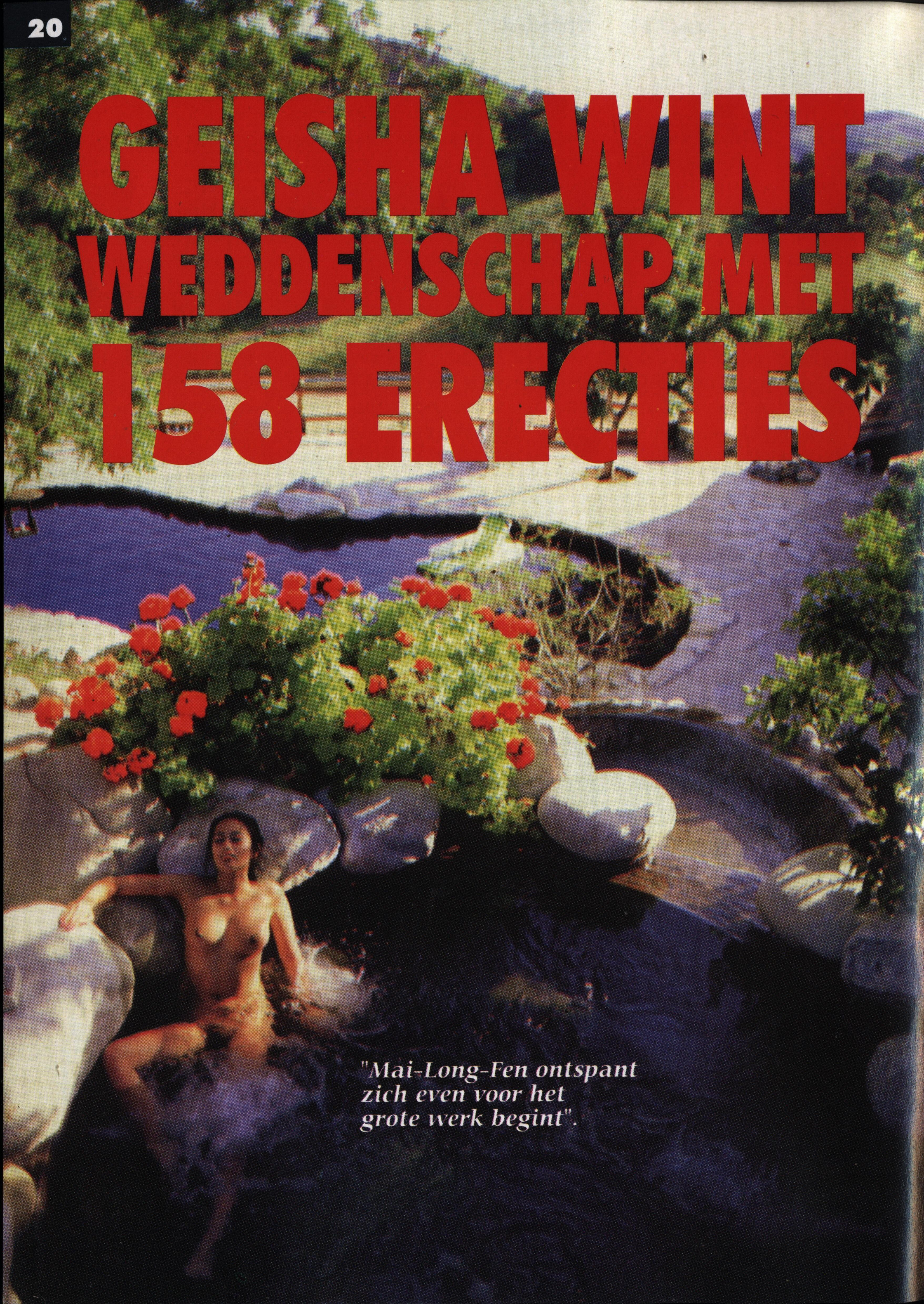

"Mai-Long-Fen ontspant zich even voor het grote werk begint".

LONDEN

De ex-geisha Mai-Long-Fen maakt dit jaar een tournee door Europa om de eeuwenoude geisha-techniek Karami-Ta in parenclubs te demonstreren. Karami-Ta is een massagetechniek om erecties op te wekken, die uitgaat van de lichamelijke energiebanen die de Chinese acupuncturisten ook gebruiken.

Bij Karami-Ta zit de geisha op een laag stoeltje met een naakte man voor zich. Voorzichtig begint zij enkele plekjes in de knieholtes te kneden en strijkt met haar vingers stevig langs het kniegewricht. Daarna volgens knijp- en streelbewegingen in de bovenbenen die uiteindelijk eindigen in de liezen. De penis is dan al trillend in beweging gekomen. Na het strelen van de liezen dalen de vingers af naar de balzak en met enkele snelle en geraffineerde rukjes aan de zak vliegt de pik als een paal omhoog. Omdat er geen intiem lichamelijk contact plaatsheeft is dit voorspel zeer geschikt voor parenclubs, aangezien een condoom in deze fase niet nodig is. Bovendien is het volgens Mai-Long-Fen een zeer geliefd plaagspelletje. En voor de echte liefhebsters van een snelle wip is een Karami-Ta behandeling minder vermoeiend dan pijpen.

Douglas Fitzgerald, eigenaar van een der grootste parenclubs aan de strandboulevard van Dover was erg onder de indruk van het werk van Mai-Long-Fen. Hij daagde haar uit tot een weddenschap om in zijn club binnen vier uur honderd erecties tot stand te brengen. Zij nam de uitdaging aan en stelde als voorwaarde, dat er dan minstens veertig mannen aanwezig zouden zijn die zich voor het experiment beschikbaar moesten houden. Onder de leden van zijn club bleken zelfs meer dan veertig mannen belangstelling te tonen voor de demonstratie. Hun vrouwen en vriendinnen zouden getuige zijn van Mai-Long-Fen's vaardigheden met hun snikkels.

Op de bewuste avonde puilde de club uit. Het leek of alle leden aanwezig waren. Mai-Long-Fen begon om elf uur met de eerste man en had vier uur later, zegge en schrijve, honderdachtenvijftig erecties tot stand gebracht. Dat was gemiddeld vier erecties per deelnemer. Zij deed nauwelijks twee minuten over een stijve pik, waarbij moet worden vermeld, dat mannen die feilloos reageerden op haar snelle vingers de volgende beurten met één hand werden bediend. Zo kon ze twee mannen tegelijk een stijve bezorgen. Ene Gerald, een bouwvakker met een Tarzanfiguur, werd de grote held met twaalf erecties, terwijl een meneer Fairbanks, die bankbediende bleek te zijn en er ook zo uitzag, niet verder kwam dan twee. De vrouwen en vriendinnen waren zo onder de indruk van het gebeuren, dat ze na afloop van de demonstratie onder leiding van Mai-Long-Fen op hun mannen wilden oefenen. Maar die bleken geen puf meer te hebben. Alleen meneer Fairbanks wilde nog wel een keer.

Kim's TUK café
Le Club - Wijndaelerweg 3 - Den Haag
Geil, Sex, Stijlvol en meer ruimte voor Contacten!
Kim's TUK Café is verhuisd en vernieuwd!
Zoals jullie weten ben ik een hete vrouw. Ik had al tweewekelijks een cafe-avond, maar het werd te vol. Zelfs vrouwen lieten zich helemaal gaan! Daarom zitten wij nu in Le Club. Iedere twee weken: spetterend geile avonden! Superhete shows en allemaal door amateurs! Kom langs, maak kennis met mij en mijn vriendinnen/vrienden. En vooral met het plezier dat zij aan sex beleven. Dus ook uitermate geschikt voor vrouwen...
Le Club
KIM'S AGENDA
12 FEBRUARI
LESBISCH
(meiden meld je aan!)
26 FEBRUARI
MEIDEN EN KERELS
TONEN ZICH AAN JOU
12 MAART
BODYPAINT
Info?, bel me: 0906.50.50.170
CIRCA HFL 1,05 P.M.
ROUTEBESCHRIJVING
AUTO
- Snelwegen naar Den Haag
- Afrit: Den Haag Zuid
- Na 1km rechts ri. KIJKDUIN
- Winkelctrum Boogaard
- 3,5 km. Rotonde ERASMUSWEG 3/4
- Erasmusweg ri. KIJKDUIN
- Eind (1km) rechts LOZERLAAN op
- 3,5 km: vierde weg LINKS.
- Wijndaelerweg 3, parkeren.
OV
- Den Haag CS, tram 3: halte PISUISSESTRAAT
- 5 Min. lopen zuidwestelijke richting
Laat je eens gaan!!!
Entree: stellen (m/v) gratis, vrouwen gratis, mannen Hfl 10,- p.p.

OP ZOEK NAAR EEN
SPANNENDE ONTMOETING?
TUK MAGAZINE
MET RUBRIEKEN ZOALS:
SPANNENDE LOCATIES
AMATEUR PROSTI'S
TUK SEX AGENDA
KIM
BEL 0906.50.50.150 EN LUISTER
OF REAGEER OP CONTACTADVERTENTIES
VAN VROUWEN, MANNEN EN ECHTPAREN
DIE OP ZOEK ZIJN NAAR EEN OF MEERDERE
SEX-PARTNERS!!!
0906.50.50.150
Circa HFL 1,05 p.m.
DE NUMMER 1 VAN NEDERLAND
KEIHARD DE GEILSTE
06-CONTACTCLUB VAN NEDERLAND

AMSTERDAM

Steeds meer mannen laten zich besnijden. Niet op religieuze, maar op hygienische en esthetische gronden. De mannen kunnen dan wel de voorkeur uitspreken voor de blote eikel, maar hoe denken de vrouwen over hun besneden "speeltje"?.

VROUWEN VOOR

Er bestaan in Amerika en Europa actiegroepen van vrouwen, die de voorhuid willen behouden als wezenlijk onderdeel van het liefdsspel. Zij prijzen juist de mooie kant van de omsloten eikel aan. Een kleine rondgang.

De American Women Liberation Free Eve is onder het motto "Nozzle back" ("Tuitje terug") een actie begonnen om de mannelijke voorhuid voor komende generaties meisjes en vrouwen te behouden. Free Eve is bang, dat door de groeiende belangstelling voor de besnijdenis, de oorspronkelijke staat van het mannelijke lid geschiedenis zal worden. Norma Walsh:"Wij zijn consequent. Zo hebben wij ons altijd verzet tegen iedere vorm van vrouwenbesnijdenis. We doen dat nu ook tegen die van mannen. Negentig procent van de Amerikaanse mannen loopt al met een blote eikel rond. Natuurlijk begrijpen we wel dat dat om hygienische redenen gebeurt, maar als we onze zonen en mannen leren zich beter te wassen door de voorhuid tijdens het baden of douchen heen weer te schuiven, dan is er niets aan de hand. Ik vind persoonlijk die slappe besneden pikken niet mooi. Ze doen me denken aan uitgebloeide paddestoelen na de herfst. Een onbesneden penis met voorhuid vind ik bij het vrijen veel leuker en spannender. Een vrouw begint toch ook niet meteen haar benen wijd te gooien en haar kut te openen. Beide moeten

KOESTEREN
RHUID

veroverd worden".
In Frankrijk is een groep vrouwen actief met als leuze: "Vive le prépuce" ("Leve de voorhuid"). Marie-Louise Docteur, présidente: "Waarom de voorhuid? Zoals een bloem zich in de knop verschuilt en zoals een vlinder wacht in de cocon, zo moet de eikel verborgen liggen in de schoot der verwachting. De voorhuid ziet er dan zo kwetsbaar en jongensachtig onschuldig uit. Dat maakt de liefde poëtisch. En als dan het moment van de verrijzenis daar is en de voorhuid zich langzaam en beschroomd terugtrekt verschijnt de eikel in zijn volle glorie, als de zon op een heldere lentemorgen. Prachtig toch en ontroerend".
Een werkgroep in Amsterdam bestaat nog maar uit drie vrouwen, die zich manifesteren met de slogan: "Vooruit voorhuid, achteruit met dat ding". Wij willen, zegt voorzitster Jantine, dat de mannen zelf moeten kunnen kiezen. We geven zelf de voorkeur aan onze onbesneden vrienden, maar we stellen wel als eis, dat ze hun eikel goed wassen, want we willen geen baarmoederhalskanker en andere ziektes oplopen. Achteruit dus met dat ding en wassen! En als dat goed gebeurt is er tijdens het vrijen niets leuker dan om dat kleine simpele en onnozele velletje heen en weer te schuiven, terwijl je mannetje van tevredenheid knort".
Ook in Duitsland, waar steeds meer mannen op oudere leeftijd de weg naar de klinieken weten te vinden, maken vrouwen zich zorgen over het voortbestaan van de voorhuid. Doris Luebke: "Er bestaat in ons land een organisatie, die voorlichting geeft en mannen zelfs stimuleert om van hun voorhuid af te zien. Wij vinden dat grote onzin. Er is toch niets mooier voor zowel mannen als vrouwen, dan een gevoelige eikel, die zijn leven beschut doorbrengt. Het is toch prachtig om de voorhuid tijdens een vrijpartij langzaam tergend heen en weer te schuiven. We mogen dit onze dochters en kleindochters toch niet ontnemen. Het is een leuk spelletje voor vrouwen en wij in onze vereniging willen dit niet missen. Wij houden ontzettend veel van ons "saltimbaccarölchen" (een vleesgerecht dat op een blinde vink lijkt,red.) en wij denken dat wij namens veel Duitse vrouwen een beroep op de mannen mogen doen om hun voorhuid intact te laten".

"Onbesneden pikken: de favorieten van de vrouwen"

SEX INTERNATIONAL NIEUWS

KATHERINA

Een lekker ding, zeker zo op het eerste gezicht. Maar pas op, Katherina is een strenge geliefde. Ze weet heel goed wat ze lekker vindt en zal dat bepaald niet onder stoelen of banken steken.
Als je haar een beurt wil geven dan hoort dat volgens haar ritueel te verlopen. Een ritueel dat bijzonder uitgebreid is en vooral heel veel likwerk omvat. Als je ervan houdt...

Een beetje SM...
Dit blondje heeft zo haar eigen gebruiksaanwijzingen. Daar kun je haar heel erg geil mee maken. Maar pas op... want als je het niet goed doet is er altijd nog die zweep!

Met Katherina weet je maar nooit waar je na een avondje stappen eindigt. Haar bed is lang niet altijd het eindstation. Voor je het weet neem je haar op z'n hondjes aan de haven. Zoals je aan de eerste foto kunt zien heeft ze er geen enkele moeite mee om zelfs op het station even uit de kleren te gaan.
Je kunt veel van haar zeggen, maar een sleur zal het met Katherina niet snel worden. Als het om sex gaat is ze enorm creatief.

SCHAAMHAAR GROEIT TIEN CENTIMETER PER DAG

JOHANNESBURG

Waar een wilde nacht niet toe kan leiden. Anne Weston uit Pretoria kan daar over mee praten.Aangezien de dertigjarige Anne en haar man op Tweede Kerstdag van het afgelopen jaar flink te keer waren gegaan in bed, liep Anne de volgende dag met een schrijnend en branderig gevoel bij haar vagina rond.

Zij nam op de tast uit de kast een doosje en smeerde de inhoud op haar kutje. Groot was haar verbazing toen de volgende dag haar schaamhaar zo'n tien centimeter was gegroeid. Na twee dagen waren de haren drie keer zo lang en werd ze radeloos. Ook haar man stond sprakeloos en keek met open mond naar het wonder dat zich op de onderbuik van zijn vrouw voltrok. Anne knipte het haar af, maar daardoor groeide het alleen maar sneller. Knippen had dus totaal geen zin. Gelukkig was ze huisvrouw en kon ze het zich permitteren om thuis te blijven. Ze trok een ruime jurk aan en was bang om na een week over haar eigen schaamhaar te zullen struikelen. Bij een wip moest haar man zich eerst door het struikgewas worstelen, voordat hij zijn snikkel naar binnen kon laten glijden en bij het toiletgebruik hingen de haren als slierten over de bril. De dokter die ze consulteerde bleek geen oplossing te kunnen aanbieden, omdat hij deze aandoening niet kende. Hij adviseerde haar het haar van de grote schaamlippen te epileren. Intussen was haar man in de kast gaan zoeken naar het doosje, waarmee Anne zich had ingesmeerd. Anne, die verziend was en het doosje zonder bril had gepakt, zag nu dat ze de gelei had gebruikt, die in Afrika op de drempels van de huizen wordt gesmeerd om de mieren buiten te houden. Omdat er zich geen andere oplossingen aandienden besloten ze uiteindelijk tot het epileren van het schaamhaar over te gaan.Elke morgen trok haar man een dertigtal haren uit haar flamoes, want meer kon ze niet verdragen. Na vijf weken waren de laatste haren verwijderd en liep Anne rond met een kale poes, waarop rode pukkeltjes prijkten als getuigen van haar zonderlinge avontuur. Ze heeft zich wel voorgenomen om de rest van haar leven zoveel mogelijk haar bril te gebruiken .

Noot van de redactie: Bij navraag blijkt de mierengel Amisin, die Anne gebruikte, in Nederland en Belgie niet te worden verkocht. Toch raden wij verziende dames in deze landen aan, hoe dan ook onder alle omstandigheden, een bril te gebruiken.

Bizarre verhalen van onze correspondenten
Vertaald en verhaald door Rachel de Wijnemaere

EEN ETAGE BOVEN DE ALKMAARSE KAASMARKT

In Alkmaar wonen ze, Marjan en Monique. Ze zijn familie van elkaar. Aangetrouwd. Maar Monique begon meer te voelen voor haar schoonzus. Sex News International reconstrueert op basis van de ons toegekomen gegevens hun verhaal. Het begon met een brief, afgelopen zomer.

Lieve Marjan,
Eergisteren zag ik je uit het raam kijken. Simon en ik waren met de kinderen bij de kaasmarkt. Eindelijk weer eens. Het was leuk dat je zwaaide. Wat een mensen hè? Maar ik draai om de

hete brij, ik schrijf je eigenlijk om een andere reden.
Marjan, wij zijn zeer regelmatig bij elkaar en dan kijk ik naar je. Ik kijk naar je heupen, naar je middel en naar de binnenkant van je benen. Een warme golf van opwinding zet zich dan vast in mijn onderlichaam. Ongemerkt betast ik mijzelf, of ik druk hard op de stoel. Ik geniet, ik geniet van mijn heimelijke emoties voor jou. Ik geniet van jouw uitdagende lichaam. Mijn begerige ogen kleden je uit, hopend dat niemand me ziet. Toch, iedere keer wint de teleurstelling het in me. Teleurstelling omdat ik je nooit, nee nooit, zal kunnen krijgen. Nooit zal ik mijn lichaam tegen het jouwe kunnen leggen, nooit zal ik jouw warmte kunnen delen met de mijne. 's Nachts, bijna iedere nacht, voel ik mijzelf met jouw vingers. Je streelt me, betast me, je waardeert

me. Net zoals ik jou waardeer. Dan draai je je naar me toe. Met lome ogen kijk je me aan. Blonde lokken bedekken verleidelijk je zachte, blauwe ogen. Je zegt niets, kijkt alleen maar. Dan - wie begint weet ik niet, wil ik ook niet weten - naderen onze hoofden elkaar. Je warme lippen op die van mij. Tegelijk openen onze monden en lippen raken elkaar. Voorzichtig, heel voorzichtig proeven we elkaars tong. Het mag niet, het kan niet. Maar daarom is het zo sterk, zo fijn. Steeds begeriger verstrengelen we, maar dan hou jij je wat in. Je schuift je onderlichaam beetje voor beetje naar mijn onderbenen. Jouw venusheuvel raakt mijn bovenbeen. Ik tril een beetje en hoop dat jij het niet voelt. Steeds vaster druk jij je tegen mij aan. Wat ga je doen?, schiet het door me heen. Maar ik durf het niet te vragen. Plots, zonder dat je wat zegt, begin je te schuiven, over mij! Nog steeds kijk je me aan, althans dat probeer je. Want op de golven van het genot dat je jezelf toebrengt, draaien jouw ogen weg. Je hebt van die mooie wimpers. Ooh Jezus, je berijdt me! Ooh jezus, je berijdt mijn been, zomaar, schaamteloos, geheel op je eigen gevoel. Ik wil je aanraken, je omhelzen, maar begrijp dat het niet kan omdat het anders stuk zal gaan. Jouw opwinding zal daarmee verdwijnen, jouw macht, en daarmee ook jouw aanraking. Ik laat je daarom, maar ik brand. Het wordt bijna ondraaglijk, zeker als ik naar je kijk. Je wimpers, de kleine rimpeltjes die

zich af en toe laten zien als je je ogen knijpt. Je geniet van mij, je geniet van jezelf. Je ademhaling wordt onvast, een enkel kreuntje ontsnapt aan je lippen. Ik hou van je, maar jij niet van mij. Je houdt van mijn lichaam, je houdt van de kracht die je hebt kunnen opbrengen om met me te vrijen. Je houdt van het stiekeme. En daardoor, ooh God, en daardoor geniet ik. Ooh Jezus, je gebruikt me. Doe het dan maar. Gebruik me maar, gebruik de vrouw voor jouw genot. Dit alles spreek ik niet uit, maar ik voel dat jij het weet. Dat jij weet wat ik denk, en daardoor stijgt jouw opwinding! Ik voel het! Ooh mijn God, je beweegt steeds intensiever op me. Je wordt vochtig, het komt op mijn been. Ik brand op, ik kan niet meer. Ik bijt op mijn onderlip om niets te zeggen, niets te kreunen. Je onderlichaam trilt! Eindelijk! Eindelijk pak je me vast. Ja, alsjeblieft, neem me steviger, pak me beet! Het zachte vlees van jouw borsten drukt harder tegen de mijne. Je drukt je hoofd in mijn nek. Jouw plekjes schuren wild en ongecontroleerd over mij. Ik voel je adem, snel en onregelmatig tegen mij aan. Je legt je lippen tegen mijn oor. Je bent warm, zo warm. Mijn God, je kreunt gewoon! Je kreunt gewoon in mijn oor, zonder schroom, zonder schaamte. Je zegt wat! Jezus, je zegt wat! Hoor ik dat nu goed?! Waarachtig, ooh...!!! Ik kan het niet meer aan Marjan, ik hou van je!!!

Marjan legde de brief weg en dacht na. 'Dat had ik nou niet van mijn schoonzus verwacht', zei de mooie, blonde vrouw tegen zichzelf in de spiegel. Een hele bekentenis, dat is het wel. Zou ze iets van mij vermoeden?, dacht ze. Ongemerkt gleden haar handen naar haar onderlichaam. Ze was nat geworden; het briefje had haar opgewonden. De schaamteloosheid en de totale overgave waren voor haar wel heel interessant. Marjan las de regels terug die voor haar interessant werden.

BEL DAMES DIRECT THUIS
Met één druk op de toets komt u in verbinding met de dame van uw keuze!
0906-50.20.203
Probeer het, hier wordt u niet aan het lijntje gehouden!
Meer dan 250 dames!!!

Langzaam en zichzelf steeds geiler betastend zakte ze weer op de bank. Ze spreidde haar benen, en gaf zich eraan over.

'Haai Niek, met Marjan', sprak de vrouw die middag door de telefoon. Het bleef even stil aan de andere kant van de lijn. 'Hé Marjan! Eeeh, heb je de, eeh, post ontvangen?', klonk het wat onzeker. 'Ja, natuurlijk!', zei Marjan opgewekt terwijl ze gedachteloos haar schaamvlees streelde, 'Om eerlijk te zijn, ik had zo'n brief nooit van je verwacht. Maar het is fantastisch dat je zo open en eerlijk bent. Daarom belde ik je ook', zei Marjan. 'Misschien moeten er eens over praten, in de stad of zo'. Weer bleef het even stil aan de lijn. 'Niek? Monique, ben je daar nog?' 'Ja natuurlijk', haastte de schoonzus zich te zeggen, 'Dat is, geloof ik, wel goed. Zeg jij maar wanneer en waar'.

Twee uur nadat Marjan belde zaten de vrouwen op een terras in de Alkmaarse binnenstad. Even verderop was die 'verskrikkelijke Kaasmarkt' weer aan de gang.

'Ik moet je iets vertellen', begon Marjan, 'iets wat jij nog niet weet'. Monique keek schuw naar de vrouw die zij zo begeerde. Zoëven had deze de grootste bekentenis van haar leven gelezen, hoe kon ze dan zo opgewekt doen?! 'Ja, ik vind dat ik het je moet vertellen, juist omdat jij zo eerlijk tegen mij bent geweest', raadde Marjan haar gedachten. 'Zoals je weet', begon de mooie blonde vrouw haar verhaal, 'was ik de laatste tijd nogal aan het rommelen wat vriendjes betreft'. Monique knikte, dat hield ze maar al te goed bij. 'Nou, vorige maand ben ik iemand tegengekomen die alleen maar wilde vrijen. Nu wilde ik dat die avond ook, dus had ik daar geen moeite mee. Maar goed, het neukje beviel ons allebei nogal,

dus we zagen die dag daarop elkaar weer. Dat ging zo een aantal dagen door, totdat de persoon voorstelde het met iemand anders erbij te doen'.
Monique keek op, zoiets had ze niet van haar schoonzus verwacht. Toch deed deze bekentenis haar wel wat. Zeker nu ze wist dat haar grote liefde een enorm sexbeest bleek te zijn. 'Ga door', moedigde Monique haar aan.
'Wel', ze Marjan aarzelend, 'de persoon is een vrouw, Ella'. Monique dacht dat ze van haar stoel viel. Dat had ze nou nooit verwacht!
Ademloos keek ze naar haar schoonzus. Ze wilde de woorden wel uit haar trekken. Ze voelde dat heerlijke holle gevoel in haar onderlichaam weer opspelen.

'Nou, op het moment dat Ella het voorstelde, zei ik resoluut nee. Maar dat veranderde gaandeweg de avond. Ella zei: "Waarom meteen afwijzen? Waarom kijk je het niet een keer aan?" Ze drinkt eerst wat, en als je het wat vindt, dan gaan we er tegenaan. Net zoals we van elkaar gewend zijn". Nou, dat leek mij redelijk. Temeer omdat Ella er nogal opgewonden van werd. Bovendien had de wijn had me behoorlijk licht in het hoofd gemaakt, dus stemde ik toe, voor

wat betreft dat aankijken'. Marjan stopte even en keek haar schoonzus aan. 'Nou?', vroeg ze, 'vind je het eigenlijk nog wel een interessant verhaal?' Overmoedig geworden door de intimiteit pakte Monique de hand van de vrouw van wie ze zoveel hield en zei: 'Mar, sinds vanmorgen weet je dat ik je begeer. Ook weet je dat ik me realiseer dat ik je nooit kan krijgen. Iedere, werkelijke iedere intimiteit die je met me deelt, daar zwelg ik in'.

Marjan keek haar schoonzus aan, stond op en gaf haar een lange, innige tongzoen. 'Hoe weet je dat jij me nooit zal krijgen?', zei de mooie vrouw. 'Kom, ga mee naar mijn kamer, dan vertel ik je de rest'. Stomverbaasd en met een groeiende kriebel in haar vochtig wordende vrouwelijkheid, stond ook Monique op. Haar blik volgde Marjan die naar binnen liep om af te rekenen. Wat ze niet zag, waren de andere terrasgasten die beide vrouwen stomverbaasd aanstaarden.

Marjan woonde op een etage boven de kaasmarkt. Toen ze binnen waren keek Monique uit het raam en zag de mannetjes hun traditionele dingetjes doen, met al die kazen. Hun klompen klonken op de kinderkopjes van het Alkmaarse Marktplein. Marjan nam direct haar gemak ervan. Terwijl ze in haar kamerjas schoot, zei ze tegen haar schoonzus: 'Kom Niek, doe eens niet zo ongezellig. Ik ga toch echt niet naast je liggen als je die kleren aanhoudt hoor'. Monique wist niet wat ze hoorde; haar grote liefde nodigde haar uit voor een soort van pyamaparty! Beide vrouwen kropen dicht tegen elkaar in bed. Monique was in de wolken, zo dicht en zo warm met haar Marjan te zijn. Marjan op haar beurt, schikte ze nog wat in het warme holletje van haar schoonzus en pakte de draad van het verhaal weer op. 'Nadat ik Ella had verteld dat ik het zou aankijken om het met een vrouw erbij te doen, belde zij meteen iemand op. Nou werkelijk, nog geen tien minuten later ging de bel. De man die binnenkwam deed me de adem benemen. De vrouw was als een prinses, een plaatje. 'Marjan', zei Ella, 'dit is Noëlle, waar ik je over vertelde'. Maar ik hoorde het niet echt, tezeer gevangen door de strakke blik van de nieuweling man was ik. Blond, struis, prachtige haren, heerlijk gezichtje en heerlijk grote borsten. Noëlle pakte mijn hand en ze moest me hebben voelen beven. Ik had het niet meer. En echt, zonder dat ik er wat aan kon doen, zonder dat ik kon tegenstribbelen, leidde deze vrouw mij naar de slaapkamer. Normaal gesproken zou ik wie dan ook honend hebben weggelachen, maar niet bij deze Noëlle. En ik zag dat Ella en Noëlle naar elkaar keken en lachten! Ze dit vast eerder beraamd! En ik had nauwelijks mijn eerste lesbische ervaringen tot rust laten komen!'

Marjan was nog dichter tegen haar schoonzus gaan liggen. De spanning in Monique's buik werd bijna ondraaglijk en heel zachtjes duwde ze haar schaamstreek tegen de billen die ze in haar fantasieën zo verafgoodde. Merkte Marjan wat? Als dat zo was, dan liet ze het in elk geval niet blijken, want ze vertelde rustig door.

'In de slaapkamer draai-

de zij zich naar me toe en bleef me indringend aankijken met die staalblauwe ogen van haar. Langzaam knoopte ze mijn blousje los en liet verleidelijk de stof langs mijn armen glijden. Ik rilde, maar verder bleef ik onbewogen, zo gefixeerd was ik op haar ogen. Ik zag Ella pas staan toen Noëlle zich bukte om mijn slipje op gepaste wijze naar beneden te schuiven. Mijn sexvriendin glimlachte me bemoedigend toe. En daar stond ik dan: rillend van de spanning, in mijn naakte lijf. Met een hand op mijn schouders en de andere tegen mijn schaamstreek, duwde ze mij ruggelings op het bed. Ik snapte niets van mijzelf, normaal liet ik me nooit zo benaderen. Maar nu staarde ik naar het plafond en voelde hoe die Noëlle mijn lijf betastte en al snel tussen mijn benen streelde. En Monique, ik vond het spannend en erotisch. Ik deed helemaal niets, liet het allemaal over me heen komen en vond het heerlijk, weet je. Plots werden haar bewegingen ruwer, kordater. Ze duwde mijn benen van elkaar en ging ertussen liggen. Vrijwel meteen voelde ik haar tong bij me naar binnendringen. Ik kon er echt niets tegen beginnen. Het was eigenlijk teveel, maar o zo fantastisch tegelijk. Ik sloeg mijn benen om haar hoofd en duwde haar tegen mijn vagina. Het was verschrikkelijk geil. En ze begon mij te beffen. Ella zakte nu door haar knieën en zoende mijn hoofd. Ik werd door twee vrouwen genomen! Ik vond het heerlijk!'

Monique dacht dat ze gek werd. Haar buik tolde drie keer in de rondte. En weer duwde ze even met haar schaamstreek tegen het heerlijke kontje van haar schoonzus. Ze hoorde dat dier ademhaling gejaagder klonk. Ooh! Marjan ging verder.

'Ik probeerde haar zo diep mogelijk in me krijgen. Toch lukte me dat niet helemaal omdat Ella ook actief mee ging doen in het spel. En dat had ik helemaal verwacht, temeer omdat ik het tot op dat moment wel goed vond zo. Ze zette haar onderlichaam op mijn gezicht. Ik werd zo gedwongen haar te beffen! Terwijl ik zelf op een heel geile manier werd gelikt! Ik zag mijzelf. Van onderen gretig genomen door een vrouw die ik niet eens kende, en van boven welhaast verkracht door de slet die regelmatig met me neukte. Twee hele geile vrouwen, die totaal niet, maar dan ook helemaal geen rekening met mij hielden. Ze vielen als twee hongerige sexwolven op mij aan. Ik voelde me gebruikt, walgelijk. En Niek, het was heerlijk, ik wilde niet anders meer. Ik was een soort gebruiksvoorwerp voor hun genot, dan dat wond me mateloos op'.

Monique luisterde maar half. De bekentenis van haar schoonzus had haar dronken gemaakt van genot. Ongemerkt had ze steeds dichter haar venusheuvel tegen Marjan's rug aangedrukt. Haar hart klopte in haar keel van de spanning, want ze was begonnen met haar onderlichaam te bewegen!. Zomaar, met haar schaamstreek tegen de rug van haar schoonzus...

Marjan was gestopt met haar verhaal en dat haalde Monique uit haar liefdestrance. Pas toen realiseerde ze zich dat de sloerie zich aan het vingeren was. Ze

luisterde naar de bewegingen van Marjan's vingers over haar eigen nattige schaamvlees en de knisperende schaamhaartjes. 'Ben je?', stamelde Monique, maar meer kon ze er niet uitbrengen. Marjan draaide zich om en keek haar schoonzus diep in de ogen aan. De erotische spanning was om te snijden. 'Ja', antwoordde Marjan zacht, 'ik ben me aan het vingeren. Op mijn ervaringen en op jouw bekentenis ben ik aan het masturberen'. 'Ooh Marrrr', zuchtte Monique van genot. Ze probeerde haar schoonzus beet te pakken, maar deze weerde haar af: 'Nee, eerst het verhaal afmaken, dan pas kan ik me laten gaan'.

'Net toen ik me volledig schikte in mijn emoties, stopte Noëlle met haar, ooh jaah, gulzige activiteiten. Ooh ja, ik wilde niet dat het stopte, maar zij ontworstelde zich aan mijn erotische greep. 'Draai je om', beval ze met een koele, zakelijke stem. Ik deed wat ze vroeg. Met tegenzin ging Ella iets staan, zodat ik mij om kon draaien. Het vocht uit haar kutje besmeurde mijn haar. Echt, ze was heel nat tussen haar dijen. Ooh, mijn god, ik krijg het er nog warm van als ik er aan denk. Begint zij zichzelf ook nog eens, recht voor mijn gezicht, te vingeren! Mmhmmm, ik wist niet hoe ik het had! 'Hoerige slet', siste Ella tussen haar tanden, 'omhoog die kont! Laat je neuken door die vreemde vrouw, del!' Hoewel ik het niet begreep, kreunde ik, rilde, wilde nog meer worden uitgescholden. Ik genoot, ik, mhmmm, ik geniet weer als ik eraan denk, ooh jaah, mhmmm! Mijn lichaam smeekte erom en ik deed wat ze vroeg. Ik bracht mijn kontje omhoog, en ontspande mijn bekken. Ik hoorde iets wat op rubber leek. Ik keek over mijn schouder en zag dat Noëlle een kunstpenis ombond! Ooh jezus, wat was dat een vreemd, geil gezicht!'

'Noëlle's natte eikel werd tegen mijn gezwollen vlees aangezet, en toen penetreerde ze me. Ze begon me te neuken, als een beest. Echt te naaien! Ooh Monique, het was zo fantastisch, zo te worden geneukt.! Door een vrouw, en een vreemde nog wel! In al mijn geilheid reikte ik naar Ella, maar ik kon er niet bij. Zo vlak voor mijn ogen vingerde mijn vriendin zich af op het beeld hoe ik werd geneukt. Dit was teveel voor mij, ik kwam klaar'.

'Ze zagen mij in de lakens klauwen van het bed. Ik weet dat nog zo goed, omdat ze er wat van zeiden. Ik hoor nog hun schampere stemmen, mhmmm. En toen was er even niets meer. Ik stierf een korte dood, helemaal overgeleverd aan de bevrediging van mijn zinnen. Net kwam ik weer bij, of ik voelde een warmte bezit van mijn onderlichaam nemen. Ik begreep het niet, het was toch eern kunstpenis? 'Ik neuk je, ik neem je. Ik bezit je", hijgde de vrouw achter haar. En God, ik ga mij over. Ik gaf mij aan haar, en de warmte die zij in mij spoot. Heerlijk!

Dat hoorde blijkbaar ook bij zo'n kunstpik.

Ik was meteen weer geil. Ik sloeg mijn ogen op en zag dat Ella bijna voorover klapte van de golven genot die door haar lichaam sloegen. Druppels voorvocht welden op uit het neukgat. Haar tepels werden hard, staken als noten uit een taart. Ook Noëlle schokte spastisch in mijn kut, iedere keer

werd ik naar voren gestoten. En ik hoopte nog dat ik Ella's kutje zou proeven. Dat dat vocht op mij en op Noëlle terecht zou komen. Geil hè?!'
Monique liet een instemmend, schor kreuntje horen. Ze overwon haar angst en pakte haar schoonzus beet. Toch bleef deze passief en ging verder met haar verhaal.
'Ooh mijn god, dat hoopte ik echt! En waarachtig, dat gebeurde! Ik hoorde het bekende geluid van Ella die klaarkwam. Ze had zichzelf een spuitend orgasme bezorgd. Ik hoorde het uit haar lichaam komen. Zo totaal, zo geil!
Ik keek op. Drie, vier flinke spetters landden op ons. God weet dat het op ons neerdaalde. Ooh jaah, ohohoho...'

Marjan kon bijna niets meer uitbrengen, zo opgewonden had ze zichzelf gemaakt. Monique dreef weg op de zoete wolken van genot. Nooit, nooit had ze durven hopen dat haar schoonzus zich zo bij haar zou laten gaan. De beide vrouwenlichamen begonnen steeds heftiger tegen elkaar te kronkelen. 'Hebben ze je daarna ook nog in je kontje genomen?', hijgde Monique in Marjan's oor. 'Met die kunstpenis?' 'Ooh ja, ooh ja', drie, drie keer!', joelde de geile del het uit. Schurend met de schaamstreken tegen elkaar, bereikten de dames hun hoogtepunt. Tongen vonden elkaar, borsten werden door borsten geplet en vrouwenvoeten omstrengelden vrouwenbenen. 'Ooh Marrr, ik hou van joouuuuu!', kermde Monique op de toppen van haar orgasme. Haar minnares kreunde slechts, maar haar hoogtepunt was er niet minder om. Ze genoot van Monique's overgave. Ze genoot van sex. Langzaam nam de spanning af, de lijven van het lesbische koppel werden rustiger. Het enige was nog te horen was, was een zachtjes nahijgen.
'Jezus', merkte Marjan op, 'wat een gebeurtenis'. 'Mar nou moet je niet denken dat...', wilde Monique de intimiteit verklaren, maar ze werd stilgesust. 'Niets daarover zeggen. Ik denk niets, ik hou alleen van sex, andere sex dan dat ik tot voor kort kende. En nu, nu blijkt dat ik ook van vrouwensex hou. Ook met jou. Meer is er niet, meer zal er niet zijn'.
Monique hoorde het aan. Het deed pijn, de echte liefde was niet wederzijds. Toch voelde ze zich ook blij. Haar schoonzus vond het fijn om met haar te vrijen. En dat was iets waarop ze nooit durfde te hopen. Ze pakte Marjan beet en fluisterde in haar oor: 'Nooit zal ik méér van je vragen. Dit is ons geheim, tussen jou en mij alleen'. Marjan lachte en pakte haar schoonzus eveneens stevig. Even dacht ze aan Simon, haar broer, Monique's man. Maar al snel vervaagde hij bij het opkomen van een nieuwe prikkel. Ze zette haar lippen op die van Monique en fluisterde: 'Op mijn manier hou ik van jou'. En terwijl ze innig begon te tongen, schuurde ze met haar schaamstreek weer over Monique's zachte bovenbeen. Buiten begonnen de kaasmeesters van voren af aan.
RdW

BISSCHOP DRUK VLEI

BELGRADO

Onze Lieve Heer heeft vreemde kostgangers. Ook geestelijken zijn met hun zwakheden maar gewone mensen. Talloos zijn de verhalen die de ronde doen over meneer pastoor en zijn huishoudster. In hoeverre die verhalen op werkelijkheid berusten is moeilijk te traceren.

Toch duikt er af en toe een geschiedenis op, waaruit blijkt dat niets menselijks vreemd is aan het gedrag van een geestelijke. Ook niet aan het gedrag van wijlen emeritus-bisschop Cyntriga uit Klein-Joegoslavië.

Achteraf vindt goudsmid Nebrosje de geruchten wel verklaarbaar. Om de drie of vier jaar werd hij bij de bisschop ontboden en iedere keer kreeg hij precies hetzelfde verhaal te horen. De bisschop was zijn ring verloren en wilde een nieuwe, nog mooiere dan de vorige. De monseigneur, van afkomst een grofgebouwde boerenzoon, had handen als kolenschoppen. Zijn vingers leken op stevige cevapcici-worsten.
Het merkwaardige vond Nebrosje elke keer dat de bisschop er op stond, dat de ring zo ruim moest zijn, dat hij hem ook aan zijn middelvinger kon dragen. Eens had de goudsmid voorzichtig een opmerking gemaakt over dat formaat en de bisschop erop gewezen, dat juist de grootte van de ring wel eens de reden kon zijn van het voortdurend verlies. Maar de bisschop had die argumenten weggewuifd en hem gesommeerd zich met de opdracht bezig te houden.
Ook de huishoudster kon zich achteraf wel opmerkingen of incidenten herinneren, die het vreemde gedrag van de bisschop konden verklaren.
"Soms",zei ze,"liet hij mij zijn hand zien en vroeg lachend of ik wist hoeveel mooie vrouwen, die dag zijn

KT 'OPSTANDIG' ES DE KOP IN

ring hadden gekust. Hij vroeg dan op smekende en plagerige toon of hij die begroetingen moest ervaren als last of lust. Van mij mocht hij van dat kussen genieten, maar dat durfde ik hem niet te zeggen. Eens zei hij: "Als je eens wist hoe zwaar die last aan mijn licaam hangt". Ik begreep, dat toen niet, maar nu is mij die opmerking wel duidelijk geworden".

De bisschop is onlangs gestorven en tot grote verbazing van zijn arts was zijn geslachtsdeel versierd met zeven prachtige bisschoppelijke ringen, die hij in de loop der jaren zogenaamd verloren was. Zijn penis moest hem, zo vol behangen met goud en edelstenen, tot last geweest zijn. Waarom hij tot dit merkwaardige gedrag was gekomen zal nooit duidelijk zijn. Mogelijk werd de aanblik van zoveel buigende en kussende vrouwen hem als man teveel en wilde hij met zijn gemartelde penis boeten voor zijn slechte gedachten. Of ligt er een verklaring in een deel van een toespraak, die hij jaren geleden hield voor een groep pas gewijde jonge paters? Een ijverige vicaris heeft die preek uit het archief opgedoken. De bisschop zegt daarin onder meer:"Omgord uw lendenen en bedenk dat de opstanding van het vlees plaatsvindt na de dood. Beheers uw harstocht. Zaai uw zaad naar de natuur en zaai niet als het geen tijd is om te zaaien. Keten uw opkomende lust en omring uw opstandig vlees met gouden zorg". Mogelijk is de beringde penis van de bisschop zo zwaar behangen geweest, dat hij geen erectie kon krijgen. Op zijn eigen manier had hij zijn "opstandig vlees" bedwongen "met gouden zorg".

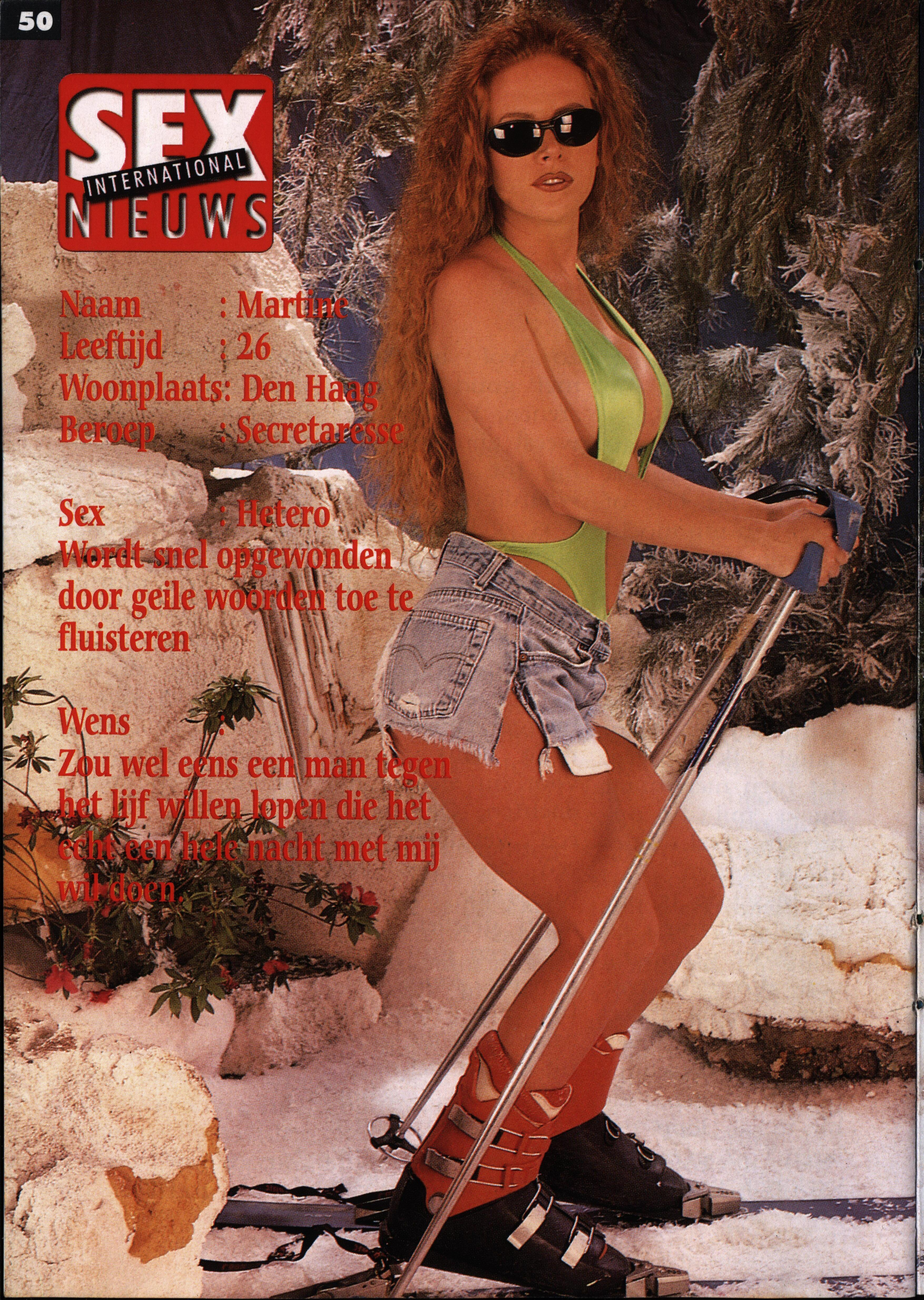

SEX INTERNATIONAL NIEUWS

Naam : Martine
Leeftijd : 26
Woonplaats: Den Haag
Beroep : Secretaresse

Sex : Hetero
Wordt snel opgewonden door geile woorden toe te fluisteren

Wens :
Zou wel eens een man tegen het lijf willen lopen die het echt een hele nacht met mij wil doen.

Ik heb het koud... wil jij mij opwarmen?

PRIJSV ZOE

PARIJS
Het bestuur van de lesbische vereniging "La Femme Rose" had ter gelegenheid van het tienjarig bestaan een foto-wedstrijd uitgeschreven.

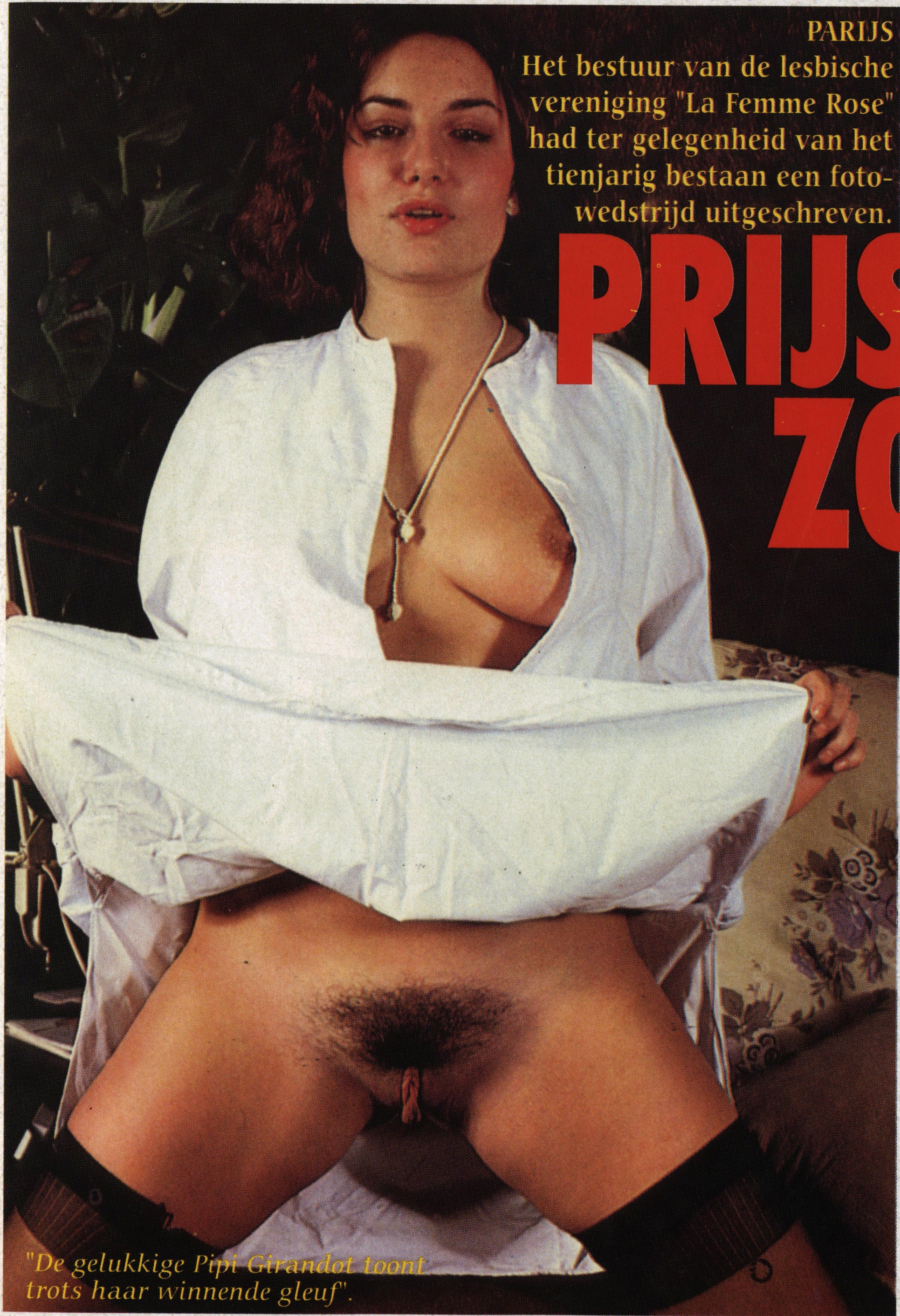

"De gelukkige Pipi Girandot toont trots haar winnende gleuf".

VINNENDE KUT EKT EIGENARES

Fotografe Maria Vautrot, zelf pot, bleek bereid de opdracht voor een zacht prijsje uit te voeren. Leden van de vereniging, die aan de wedstrijd mee wilden doen dienden hun flamoes door Maria te laten kieken. De foto's zouden tijdens het jubileumfeest worden tentoongesteld en de mooiste kut zou worden beloond met de "Gouden Gleuf", een verguld beeldje. Zestig vrouwen bleken bereid om uit de broek te gaan en iedereen keek met belangstelling uit naar de expositie. Toen de jury de foto's had bekeken waren ze het unaniem eens over de mooiste gleuf, maar...het aanwijzen van de winnares stuitte op een probleem. Fotografe Maria was kennelijk zo opgewonden geraakt door al het schoons, dat voor haar camera kwam, dat ze vergeten was een kleine administratie bij te houden. Er hingen dus zestig kutten aan de muur, waarbij de namen van de eigenaressen niet stonden vermeld.En zo kon het gebeuren, dat vijf vrouwen de mooiste kut kwamen opeisen. Om een dreigende ruzie te voorkomen, stelde een jury-lid voor, dat de vijf vermeende winnaressen hun pruim aan de jury dienden te laten zien, zodat ter plekke de winnares kon worden aangewezen. Onder luid gejuich lieten de vrouwen hun broeken zakken of trokken hun rokken omhoog en toonden de jury en de zaal hun harige onderbuiken. De jury besliste, onder grote bijval van het publiek, dat Pipi Girandot de mooiste pruim had en recht had op de "Gouden Gleuf". De presidente stelde voor om de wedstrijd elk jaar te houden, maar dan zo dat alle deelneemsters een nummertje zouden krijgen, waarmee de foto's konden worden gemerkt. "We kunnen niet elk jaar ruzie krijgen over elkanders vulva",aldus de presidente.

JE ADVERTENTIE GRATIS IN MEER DAN 100.000 (!!) MAGAZINES

Ja, je leest het goed. Spreek nu je advertentie in via

0906.50.50.150

en geheel gratis plaatsen wij je contact advertentie in alle
andere DE VAAR-contactbladen zoals;
TUK, SEXTEEN, X-KISS & DIGI TUK

Door middel van het TUK-mailboxnr.
blijf je 100% anoniem. 24 uur per dag kun je via
0906.50.50.150 luisteren naar de reacties
die er op je advertentie zijn
binnengekomen.

BEL NU 0906.50.50.150
en luister of reageer op contactadvertenties van vrouwen,
echtparen en mannen die op zoek zijn naar 1 of meerdere
sexpartners

Door middel van het intoetsen van het
TUK-Mailboxnummer wat bij de advertentie staat kun je direct
en snel de ingesproken reactie beluisteren en erop reageren.

BEL NU 0906.50.50.150
EN WIE WEET HEB JE STRAKS AL EEN GEILE DATE!

KLEINSTE LULLETJES IN FOTOBOEK

PARIJS:
Als antwoord op het fotoboek van de Amerikaan Mapplethorpe, die mannen met enorme lullen fotografeerde heeft de redactie van het homo-blad "Camarade" een uitgave verzorgd, waarin "de kleinste snikkeltjes van de wereld" zijn vastgelegd.

Het idee werd geboren naar aanleiding van een als grappig bedoelde opmerking van een redactielid over een neefje, dat maar een pikje had van vijf centimeter. De redactie vroeg zich af of er nog kleinere lullen zouden bestaan, mede omdat doorgaans in homo-kringen de meeste aandacht uitgaat naar zwaar geschapen "jongens". Men besloot een onderzoek in te stellen naar kleine pikken en via een publicatie in een aantal bladen werd de lezers verzocht foto's in te sturen van snikkeltjes kleiner dan vijf centimeter. De reactie was boven verwachting. Liefst drieenzestig foto's kwamen binnen van de meest kleine en vaak zielige lulletjes. Omdat het om een fenomeen ging besloot de redactie een boekwerkje met de ingezonden foto's uit te geven. Het kleinste pikje was amper twee centimeter en bleek eigendom van een hermafrodiet. De foto werd echter niet in het boek opgenomen, omdat hij onder zijn armoedige snikkeltje (of was het een grote kittelaar?) een duidelijk zichtbaar kutje had en geen ballen. Winston Marcel had wel de kleinste compleet met ballen in een echte balzak. Zijn pikje was nauweliks drie centimeter lang(!) en zijn ballen niet groter dan salamander-eieren. De grootste onder de kleinsten was die van Alex Carter met op drie millimeter na vijf centimeter. Hij schreef bij zijn foto, dat hij goed met zijn jongeheertje had leren leven. Hij werkte in een circus en neukte daar zoveel mogelijk de lilliputter-vrouwtjes, die volgens hem, met zijn snikkeltje wegliepen. De foto-uitgave blijkt zeer populair. Wat de redactie niet verwacht had is dat vooral vrouwen veel belangstelling voor het boekwerkje blijken te hebben. Mogelijk spreken hierbij moederlijke gevoelens een grote rol.

Noot van de redactie: In verband met het auteursrecht zijn wij helaas niet gerechtigd een foto uit het boekje te publiceren.

BRUSSEL

Walter K. uit het Vlaamse Moeskroen denkt dat hij het helemaal gaat maken. Hoewel hij een prachtige job heeft met een riant inkomen. staan de laatste weken "dollartekens" in zijn ogen. Avondenlang is hij samen met zijn vrouw op zolder te vinden te midden van potjes en doosjes. Aan welk succes denkt Walter rijk te worden?

VULVA ALS IN

Enkele weken geleden kwam hij 's avonds thuis en werd door zijn vrouw vergast op een vreemde geschiedenis. Zoals gewoonlijk had zijn vrouw haar siësta in de tuin gehouden. Omdat beiden naturisten waren, was het huis indertijd gekocht op basis van optimale privacy. De tuin was zo aangelegd, dat voyeurs geen enkele kans hadden om aan hun gerief te komen. Het middagslaapje bracht Madeleine dan ook steevast in haar blootje door. Zo ook die middag. Voor ze was gaan dommelen had ze haar schaamspleet, die wat schrijnde, ingesmeerd met olie en had ze ter verkoeling een koude schijf meloen gegeten. Toen haar kutje was gaan jeuken had ze de jeuk bestreden met een stuk koude meloen en was daarna ingedommeld. Toen ze wakker werd had ze een bijzonder prettig gevoel aan haar vulva. Ze liet dat gevoel rustig op haar inwerken. Maar toen ze met de hand in de richting van haar schaamhaar gleed sprong ze ontzet op. Op haar kut en in haar schaamhaar wriemelden legio insecten. Onder haar stoel lagen honderden dode of stervende mieren, vliegen, muggen en lieveheersbeestjes. Versuft realiseerde ze zich dat al die

SECTENDODER

beestjes gedurende haar slaapje een bezoek aan haar gleuf hadden gebracht. Kennelijk waren ze afgekomen op de lucht tussen haar benen en hadden zich daar tegoed gedaan, niet wetende dat de dood zou volgen. Haar man constateerde, na het aanhoren van dit verhaal, dat ze zonder het te beseffen een insecten-verdelgingsmiddel had uitgevonden. In het weekeinde ensceneerden de echtelieden vergelijkbare situaties. Terwijl Madeleine zich met olie insmeerde, meloen at en daar haar schaamspleet mee bewerkte keek Walter aandachtig toe. Nu het buiten haar slaapje gebeurde vond Madeleine het griezelig en onaangenaam te voelen hoe de mieren langs haar benen omhoog liepen en vliegende insecten op haar pruim neerdaalden als was ze een vliegveld. Ook de beestjes die zich op haar schaamlippen vermaakten deden haar huiveren. Walter troostte haar door te zeggen, dat het maar een tijdelijk iets betrof. Nu experimenteren ze samen op zolder met een mengsel van olie, meloen en vaginaal vocht. Het eerste resultaat met een geopend doosje in de tuin was veelbelovend. Walter wil verder onderzoek plegen en denkt een opzienbarend handelsartikel te kunnen ontwikkelen. Madeleine probeert zijn onderzoeksdrift en handelsgeest te temperen. Olie en meloen zijn voldoende voorradig, maar hoe denkt haar man aan al het benodigde vaginale vocht te komen?

SEX INTERNATIONAL NIEUWS

KATJA

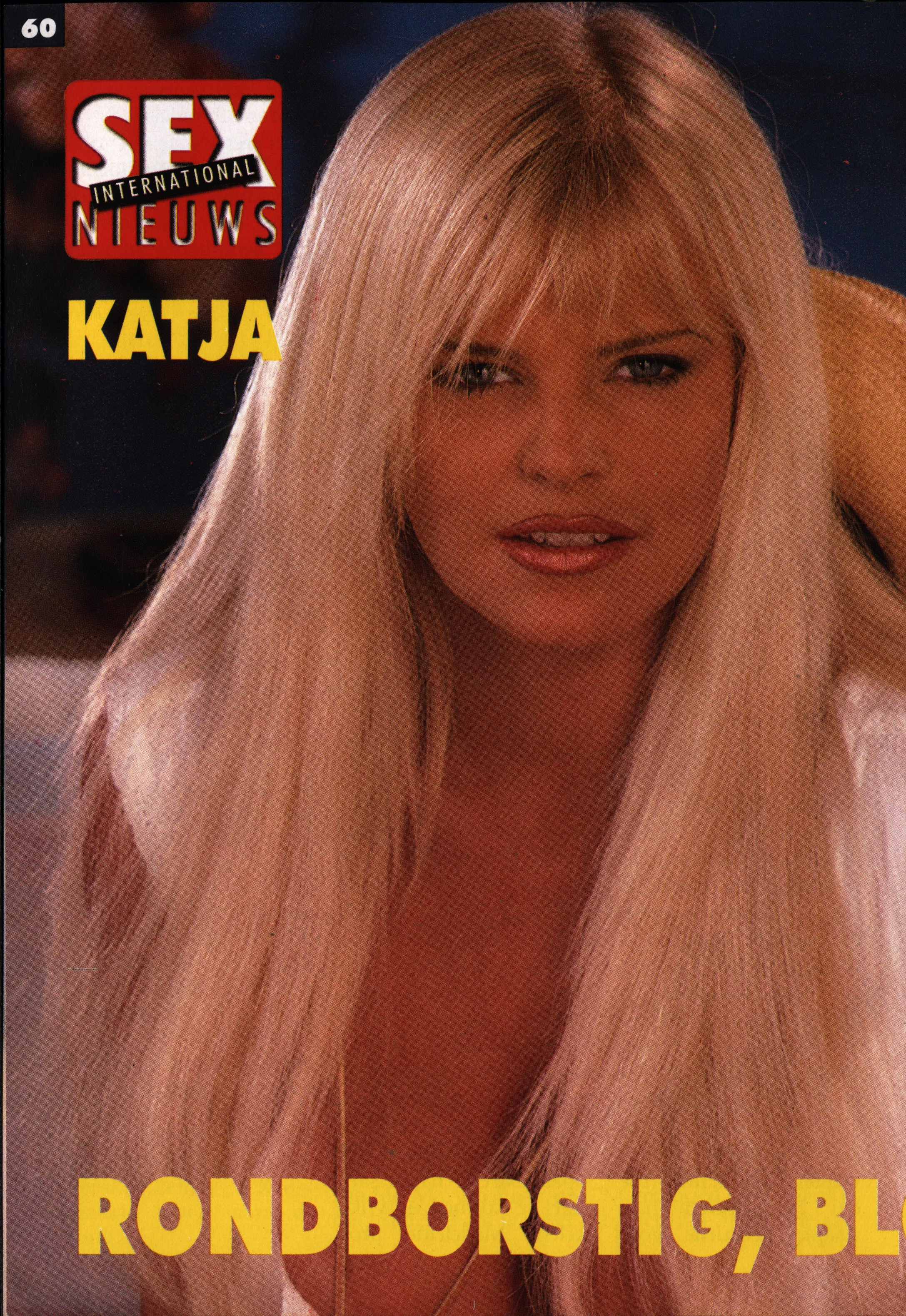

RONDBORSTIG, BL

OND EN SUPER GEIL

EEN NATTE SPLEET DIE

GEVULD MOET WORDEN

DE EROTISCHE BEURS®
eXtravaganza®
on tour
* Lingerieshows
* Leer- en lakmodeshows
* SM-shows
* Strip-shows
en nog veel meer
28 februari en
1 maart 1998
MARTINIHAL
GRONINGEN
info: 043-6014951

ZZ CLUB VIDEO

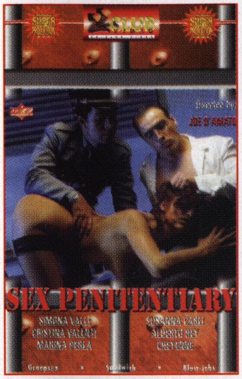

Sex Penitentiary
Bestelnummer: 216

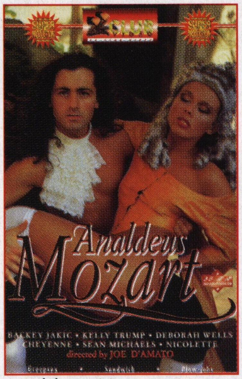

Analdeus Mozart
Bestelnummer: 223

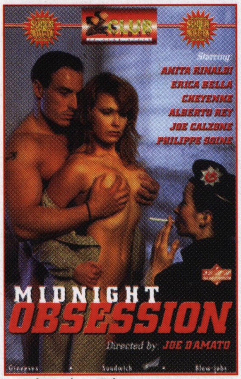

Midnight Obsession
Bestelnummer: 230

ZZ Club staat voor originaliteit in erotische videofilms. Gelukkig heeft ZZ Club ook heel veel geil sexplezier te bieden, want daar gaat het tenslotte toch om. Van Groepssex tot anaal je kunt het zo gek niet bedenken of het gebeurt. Houd je van variatie, dan moet je de video's uit deze reeks zeker gezien hebben.

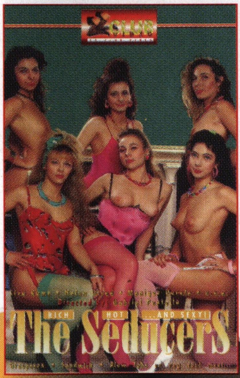

The Seducers
Bestelnummer: 124

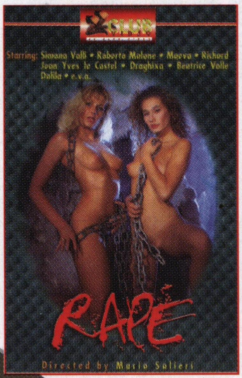

Rape
Bestelnummer: 070

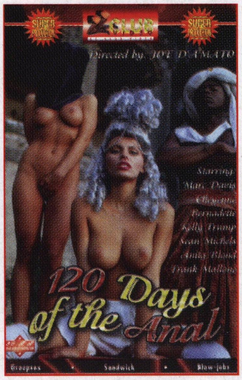

120 Days of the Anal
Bestelnummer: 247

UITZOEKEN
3 VOOR 99,95
Bfr. 1890,-

Ja ik bestel

Aantal	Titel	bedrag	Totaal

Naam : ____________________

Adres : ____________________

Postcode/Woonplaats: ____________________

Stuur deze ingevulde bon aan: Q Distribution B.V.
Cypresbaan 7 2908 LT Capelle a.d. IJssel
U ontvangt dan een factuur ten bedrage van de door u bestelde films na uw betaling worden de films aan u opgestuurd.

Voor meer informatie:

Q Distribution B.V.
Cypresbaan 7
2908 LT Capelle a.d. IJssel
Fax: +31 10 4508208

Quality in Erotics

KONINGIN VAN DE PAARDENLEUTER

BOEDAPEST

De levens van mens en dier zijn nauw met elkaar verweven. De mensen hebben de dieren nodig en omgekeerd de dieren de mensen.

Populair zijn honden en katten als huisdieren, maar ook cavia's, kippen, duiven, papegaaien, witte muizen enz. zijn de vaste bewoners van onze huizen geworden. Een heel aparte relatie hebben mensen met paarden, Zij die het zich kunnen permitteren schaffen zich een paard als rijdier aan, anderen moeten volstaan met de aanblik van deze elegante dieren. Bij sommige volken vervult het paard nog steeds de rol, die onze auto heeft overgenomen en is het paard de "heilige koe" van het paardenvolk.

In een van haar reisverhalen vertelt de onlangs overleden antropologe/sexuologe

Grethe Fleisch over een bezoek aan de kleine plattelandsgemeenschap Padgorno in de Hongaarse laagvlakte. De inwoners, half zigeuners, leven van de paardenfok en -handel op de poesta. Fleisch is daar op uitnodiging van een Hongaarse collega, die ze tijdens een congres in München heeft leren kennen. Beiden zijn geïnteresseerd in één onderwerp: de inwijdingsrituelen van jongeren naar volwassenheid.
In Padgorno ging het om zes dorpsmeisjes, die achttien jaar werden en daarmee de volwassenheid zouden bereiken. De inwijding vond plaats op een open ruimte in het dorp, waarbij de hele gemeenschap van driehonderd inwoners aanwezig was. Een maand voor het "hengstig" worden van de merries werden zes eenjarige wilde dieren gevangen en in het dorp in een afgesloten ruimte ondergebracht. Het aantal van zes merries kwam overeen met het aantal achttienjarige meisjes. Op de inwijdingsdag werden de zwartharige en rondborstige meisjes met hun flonkerende donkere ogen door de vrouwelijke dorpsoudste toegesproken, die hen een gekleurd lint overhandigde.
Spoedig werd duidelijk, wat het inwijdingsritueel inhield. Eén van de tochtige merries werd naar het midden van het plein gebracht. Vervolgens werd een hengst, die door twee mannen in toom werd gehouden, aan het publiek gepresenteerd. De hengst, die hoopte te kunnen paren, hield zijn lid al in de aanslag. Op een teken van de "burgemeester" mocht de hengst de merrie bespringen. Op het moment, dat de hengst zijn lid naar binnenschoof rende één van de meisjes op de copulerende paarden toe en bond behendig haar lint om de schuivende roede van de hengst. Een man, die er feestelijk uitgedost uitzag, riep het aantal seconden af, die het meisje gebruikte bij het volbrengen van haar opdracht. Alle meisjes kregen een gelegenheid om een paardenlul te strikken. Soms ging dit moeizaam, want de ene hengst is de andere niet. Natuurlijk komt er dan een dosis geluk om de hoek kijken. Immers, hoe gewillig is de merrie? Hoe snel wordt het lid naar binnengebracht? Diverse hengsten hebben daar moeite mee en schuiven dan zo lang met hun lid langs de schoften van de merrie, dat een vroegtijdige zaadlozing mogelijk wordt. In de beschrijving van Grethe Fleisch komt zo'n vroegtijdige zaadlozing niet voor. Bleek een hengst enige moeite te hebben de merriekut te veroveren, dan werd hij door de begeleiders geholpen. De winnares van de wedstrijd bleek ene Anita te zijn, die de strik het snelst om de paardenlul had gelegd. Zij werd uitgeroepen tot koningin van de paardenlul. Natuurlijk werden ook de overige meisjes luid door het publiek toegejuicht en als volwassenen opgenomen in de gemeenschap. Volgens oud gebruik is het hen nu toegestaan, indien gewenst, sexuele omgang te hebben met menselijke "hengsten". "Gelet op hun fonkelende ogen zullen ze daar niet lang mee wachten", aldus Fleisch.

PARIJS

Voedsel heeft een grote invloed op de lichaamsgeur. Het bekende voorbeeld is knoflook. De lichaamsgeur van vreemde volken wordt voor een groot deel bepaald door hun eetgewoontes. De vluchtige stoffen zijn de geurdragers.

OKSEL VAN DERMAT BRENGT STUDENTES IN

Een groot deel van de geursappen wordt in de lever afgebroken en een deel komt in de huid terecht, waar ze tot de lichaamsgeur bijdraagt.
In de paartijd zoeken dieren elkaar door geuren op. Bij mensen is dat anders. Je kunt nu eenmaal niet op de lucht van iemand afgaan en vragen of hij/zij een nummertje wil maken. Nou ja,uitzonderingen daargelaten. Er zijn maatschappelijke, culturele en psychische hindernissen die doorgaans remmingen opwerpen. Veel mannen hebben problemen om "aan de vrouw" te komen. Zo ook dermatoloog Xavier Lucas, werkzaam aan de Sorbonne in Parijs en in het dagelijks leven omringd door de allermooiste studentes. Maar een relatie is daar nog nooit uit voortgevloeid. Omdat hij met de werking van lichaamsgeuren op de hoogte was, maar zelf kennelijk geen specifieke geur uitwasemde, die de vrouwtjes in verrukking bracht of deed zwijmelen, is hij gaan experimenteren. Het is hem uiteindelijk gelukt een alcogel samen te stellen, die bij verdamping in de omgeving van vrouwen erotische gevoelens oproept. Lucas:"Ik weet nog goed, dat ik het gel op een avond uitgeprobeerd heb in een bioscoop aan de Boulevard Sébastopol. Uiteraard ben ik naast een alleenstaande vrouw gaan zitten.
En warempel...het spul werkte. Na een half uur had ik haar hand op mijn knie en vlak voor de pauze kneedde ze met haar vingers mijn gulp. Omdat ik me beschroomd voelde ben ik in de pauze weggegaan. Ook had ik de

TOLOOG
EXTASE

indruk dat mijn studentes de daaropvolgende dagen meer belangstelling voor mij hadden, dan voor mijn colleges. Op een avond kreeg ik twee telefoontjes van studentes, die aanvullende informatie wilden over mijn college. Die verzoeken herhaalden zich daarna regelmatig. Ook andere studentes begrepen mijn colleges opeens niet meer zo goed. Gedurende de laatste maanden ben ik zo in talloze bedden terechtgekomen".

De dermatoloog wil niet veel over de samenstelling van zijn gel kwijt. Alleen dat deze voor een belangrijk deel is samengesteld uit gecentrifugeerd hengstensperma, afkomstig van een stoeterij uit Neuilly,, het gedroogde en gemalen zaad van paprika en extracten van verschillende kruiden. Hij heeft intussen octrooi aangevraagd. Volgens zijn zeggen wordt de gel volgend jaar in de vorm van "zweetpleisters" in de handel gebracht. De naam van het wondermiddel: Viralat. Dus eenzame mannen,opgelet!

"Xavier Lucas heeft met zijn okselgel veel succes bij zijn studentes. Hier doen twee studentes zich aan hem tegoed. Hun befhondje kijkt beteuterd. Hij moet even een beurt overslaan".

SEX FILES

Brieven, reacties, nieuwtjes, opmerkelijkheden en absurditeiten, stuur ze aan Sex International Nieuws, postbus 427, 3300 AK Dordrecht. Elke maand bekronen wij een inzending met een dubbele X, de inzender ontvangt dan een gratis exemplaar van onze eerst volgende uitgave.

AFSLANKEN LEIDT TOT WELLUST

Wij gaan met z'n allen de Amerikanen achterna. Normaal gesproken is dat op zich helemaal zo erg nog niet. Maar ik bedoel hiermee dat wij qua lichaamsgewicht op Amerikanen beginnen te lijken. Gelukkig verschillen wij in één opzicht wel van onze 'vrienden'. Wij proberen er uit alle macht iets aan te doen. Het ene dieet na het andere ziet het daglicht. Zo begon een collega van mij een week geleden ook met een dieet. Hij had het op zijn beurt weer gekregen van iemand die op het ziekenhuis werkt. Je zou er gegarandeerd 10 kilo van afvallen in drie weken. Hij begon drie weken voor de kerst en zou dan precies op tijd ermee klaar zijn. Na een week vroeg ik hem hoe het ging. 'Heel goed! Ik ben al bijna vijf kilo afgevallen', sprak hij.
Belangstellend vroeg ik hem naar het dieet en of hij er zich lekker bij voelde. Toen hij ja zei, begonnen zijn ogen te glimmen. Een binnenpretje dacht ik, maar toen ik het dieet zag kreeg ik heel andere ideeën.
Het dieet bestaat namelijk voor een groot deel uit eieren. Bij navraag bij de vrouwelijke collega's werd al snel duidelijk wat voor effect dat op hem had. Een 'berenlul' zo werd mij medegedeeld. 'Zo dik dat zijn gulp er spontaan van open barst', voegde een ander er veelbetekend aan toe. Wat er tussen hen gebeurd is ben ik niet helemaal achter gekomen maar daar zal vast wel veel perverse sex aan te pas zijn gekomen.

LIEVER PIJN DAN SLAP

Als je net als ik altijd met een stijve lul

rondloopt is dat lang niet altijd even prettig. Dat klinkt nogal raar, want je zou snel denken dat ik daar heel gelukkig mee moet zijn. Natuurlijk trekt die eeuwige stijve wel veel geile vrouwen aan, die allemaal wel iets menen te weten op mijn probleem. Ze hebben het allemaal geprobeerd en zich de blaren op hun kut geneukt, maar het mocht niet baten. Zo heb ik ook eens een nacht doorgebracht met twee meiden die mij om de beurt neukten en pijpten. Dat was aanvankelijk heel erg lekker, maar toen de zon opkwam, waren die meiden nog steeds bezig en begon het simpelweg pijn te doen. Ook koud water is al eens geprobeerd, ook zonder resultaat. Het enige wat de medische wetenschap mij kon bieden was een oplossing die mijn penis voor de rest van mijn leven slap zou maken.
Dat gaat mij te ver, veel te ver. No way! Ondanks de pijn die het langdurig neuken oplevert, vind ik sex nog steeds heel erg lekker. Is er iemand die voor mij een oplossing weet?!

JIJ DOET, IK KIJK

Zou graag eens willen kijken bij een vrouw die masturbeert. Daar geil ik al jaren op. Ooit heb ik een keer een bezoek mogen brengen aan een vrouw die dat wel opwindend vond. Ook nu krijg ik alweer een stijve door terug te denken aan haar. Jammer genoeg ben ik haar adres kwijt geraakt. Het was zo heerlijk geil. Na haar spel met twee dildo's en een vibrator heeft ze mij helemaal leeg gezogen terwijl ze de trillende vibrator in haar kutje sopte. Toen ze dat natte ding tegen mijn ballen aanduwde kwam ik direct klaar. Een belevenis die ik heel erg graag nog eens zou herhalen, met haar of met een andere vrouw. Als jij hier ook op geilt, schrijf mij dan een briefje via de redactie.

VERNEDEREN

Mijn vriendin komt alleen klaar als ik haar als haar verneder. Wij zijn al een paar jaar samen, maar pas drie weken weet ik dat zij daar op kickt. Ik moet haar dan hard aanpakken en als een gore slet behandelen. Ze geniet pas echt als mij door haar laat aftrekken en in haar gezicht klaarkom. Als ik helemaal eerlijk ben moet ik toegeven dat ik dat soms ook wel lekker vind. Maar het hoeft van mij niet altijd zo te gebeuren.
Ik hou vooral van variatie, en dan bedoel ik dat heel ruim. Ik heb er moeite mee om mijn vriendin te begrijpen. Ik zou wel eens willen weten hoe ze daartoe gekomen is. (Reacties naar redactie)

TE NAUW

Mijn kontje is te nauw voor de pik van mijn vriend. Ik heb sinds een half jaar een nieuwe vriend. Een lieve jongen die net als ik dol op sex is. Hij vind het ook heel erg lekker om mij anaal te neuken. Maar dat doet pijn. Nu is het niet de eerste keer dat ik anaal genomen ben. Dat deed nooit eerder pijn. Maar mijn huidige vriend heeft echt een heel dikke pik. Door zijn geilheid neemt hij nooit rustig de tijd om mij even te laten wennen aan die boomstam. Nee, meteen doorduwen en dan begint voor mij de ellende. Hij geniet er echter des te meer van. 'Lekker nauw', mompelt hij wel eens. Niet begrijpend dat hij mij er heel veel pijn mee doet. Ik zou wel eens willen

weten hoe andere vrouwen zoiets aanpakken.

BLIND DATE MANAGER

Er is iets raars met mijn telefoon aan de hand. Elke avond gaat dat ding een volledig eigen leven leiden. Hij draait dan spontaan een telefoonnummer. De eerste keer dat het gebeurde schrok ik mij rot. Ik kreeg een bloedgeile vrouw aan de telefoon. Ze vertelde dat ze heel blij was dat ik belde want het was al weer zo lang geleden dat we samen lekker hadden gegeild. Ik dacht even dat ik voor de gek werd gehouden, maar ze was echt bloedgeil! Vervolgens ging ik ervan uit dat ze dacht iemand anders aan de telefoon te hebben. Ook dat was niet het geval, ze kende mij vrij goed! Nee het was geen oude vlam, dan had ik haar beslist wel herkend. Bovendien had zij mij niet gebeld. Nee mijn telefoon begon uit zichzelf een voor mij vreemd telefoonnummer te draaien. Ik heb mijn telefoon als eerste helemaal uitelkaar gehaald maar daar was niets vreemds aan te zien. Ook mijn computer moest eraan geloven, zowel hardware en software heb ik aan een grondig onderzoek onderworpen. Ook zonder resultaat. Ik sta nu voor een raadsel waar ik geen enkele oplossing meer voor weet te bedenken. Iedere avond krijg ik haar aan de telefoon en elke avond geniet ik weer van haar geilheid. Maar een raadsel is het en blijft het.

NYMFOMANE

Ik ben getrouwd met een nymfomane die mijn leven soms bijna tot een hel maakt. Je zult het wellicht niet willen geloven, maar het is echt niet plezant om met zo'n iemand samen te leven. Er komt echt geen einde aan haar wellust. Aanvankelijk vond ik het prachtig maar nu ik de vijftig ben gepasseerd, wordt het een steeds zwaardere fysieke belasting. Ieder nacht moet ik erop en niet even een vluggertje. Nee daar gaat altijd een paar uur inzitten. Gevolg is een enorme hoeveelheid slaaptekort. Vroeger kon ik daar goed tegen, maar het valt mij nu steeds zwaarder. Als ik 's ochtends wakker word, ben ik soms nog vermoeider dan toen ik de avond tevoren naar bed ging.
Het is mij de afgelopen week ook voor het eerst in mijn leven overkomen dat ik slaap viel terwijl mijn vrouw mij pijpte. Gevolg was een huis vol ruzie. Als ze niet verandert zie ik geen andere uitweg dan haar een sexvriend te laten zoeken. Leuk vind ik dat niet maar ik heb zo af en toe gewoon rust nodig.

MIJN GAVE

Ik heb een gave. Ik kan door mijn hand om de vagina van een vrouw te leggen een orgasme bij haar opwekken. Ik doe dan verder niets en toch kan ik haar dan tot een waanzinnig hoogtepunt laten komen. Inmiddels heb ik het al bij een paar vrouwen geprobeerd en stuk voor stuk kreeg ik ze helemaal gek. Vraag me niet hoe ik het kan, want dat weet ik ook niet. Feit is wel dat ik heel veel vrouwen er een ongelooflijk plezier aan kan laten beleven. Zelf mag ik ook niet klagen, hoewel het handopleggen bij mijzelf niet werkt. De meeste vrouwen waarbij ik de hand heb opgelegd zijn zo geil dat ze zich bij wijze van spreken nog zouden vergrijpen aan een tafelpoot.

Ik vind het heerlijk om gepijpt te worden en de dames zijn mij zo dankbaar... Kortom, ik heb de meest fijne gave die een man maar hebben kan.

SINTERKLAAS IN ARREST

Na een feest had ik de pech om tegen een alcoholcontrole aan te lopen. Ik had duidelijk teveel gedronken. Dat wist ik natuurlijk wel, maarja de bus reed al niet meer en om 20 kilometer met een taxi af te leggen is mij te duur. Bovendien had ik simpelweg niet genoeg geld bij me.
Dus nam ik het risico. Het gevolg was dat ik mee moest naar het bureau. Aldaar zag ik dat Sinterklaas in de bak zat. Ik was stomverbaasd, maar werd toch wel heel nieuwsgierig. Deze 'heiligman' bleek een agente onfatsoenlijk te hebben bejegend. De agente in kwestie was dezelfde als die mijn drankmisbruik behandelde. Na enig doorvragen ontdekte ik dat het er eigenlijk op neer kwam dat hij zijn pik onder zijn tabbert tevoorschijn had gehaald en aan de agente aangeboden.
Zij had er eigenlijk wel zin in, maar een tamelijk jaloerse collega had, nog voordat zij iets kon doen, de goedgeiligman al gearresteerd. Ik kreeg wel een rijontzegging van haar, maar ben later die nacht met haar mee naar huis gegaan. Een tabbert kon ik niet tevfoorschijn toveren, maar wel een stijve leuter vanonder een rood satijnen laken.

VIEZE VERHALEN

Fantasie is iets waarmee ik in ruime mate ben gezegend. Dat is voor mijn sexleven heel erg belangrijk, zeker met mijn huidige vriendin. Zij kickt erop dat ik haar geile verhalen vertel. Ze krijgt echt een druipend natte kut als ik haar bijvoorbeeld vertel hoe ik mij door twee zusjes heb laten verwennen. Hoe meer details hoe beter. Als het over pijpen gaat wil ze altijd weten hoe ver ze mijn pik in de mond namen. Wat deden ze met hun tong ? Zogen ze ook aan je ballen ?
Eerlijkheidshalve moet ik bekennen dat ik steeds vaker mijn fantasie de vrije loop laat gaan. Als ik zin heb om haar in haar kont te neuken, dan vertel ik haar een verhaal wat daarover gaat. Nu vertelde ik haar iets over drie vriendinnen, waarmee ik ooit op school zou hebben gezeten. Ik had wel zin in een triootje. en dacht haar er op die manier wel even gek te maken. Dat lukte wel heel erg goed. Een beetje te goed eigenlijk. Mijn vriendin wilde wel een trio maar zou het dan wel heel erg fijn vinden als ik één of twee van die vriendinnen erbij zou kunnen halen. Zoals je begrijpt zit ik nu met een probleem. Mijn fantasie heeft mij nu ingehaald. Ik hoop dat ik nu middels deze brief één of twee meiden kan vinden die mee willen doen. Het verhaaltje dat ik verteld heb komt er in het kort op neer dat ik begon met één van het drietal in de toiletten, maar al snel werd ontdekt door de twee andere meiden. Waarna het snel volledig uit de hand liep en ook de meiden onderling begonnen te vozen. Het verhaal speelde zich een aantal jaren geleden af toen ik nog studeerde. Ik ben nu midden dertig en als jij met ons mee wil doen, moet je ongeveer die leeftijd hebben of er zo uit zien.
Jack.

X X

IK WIL SI

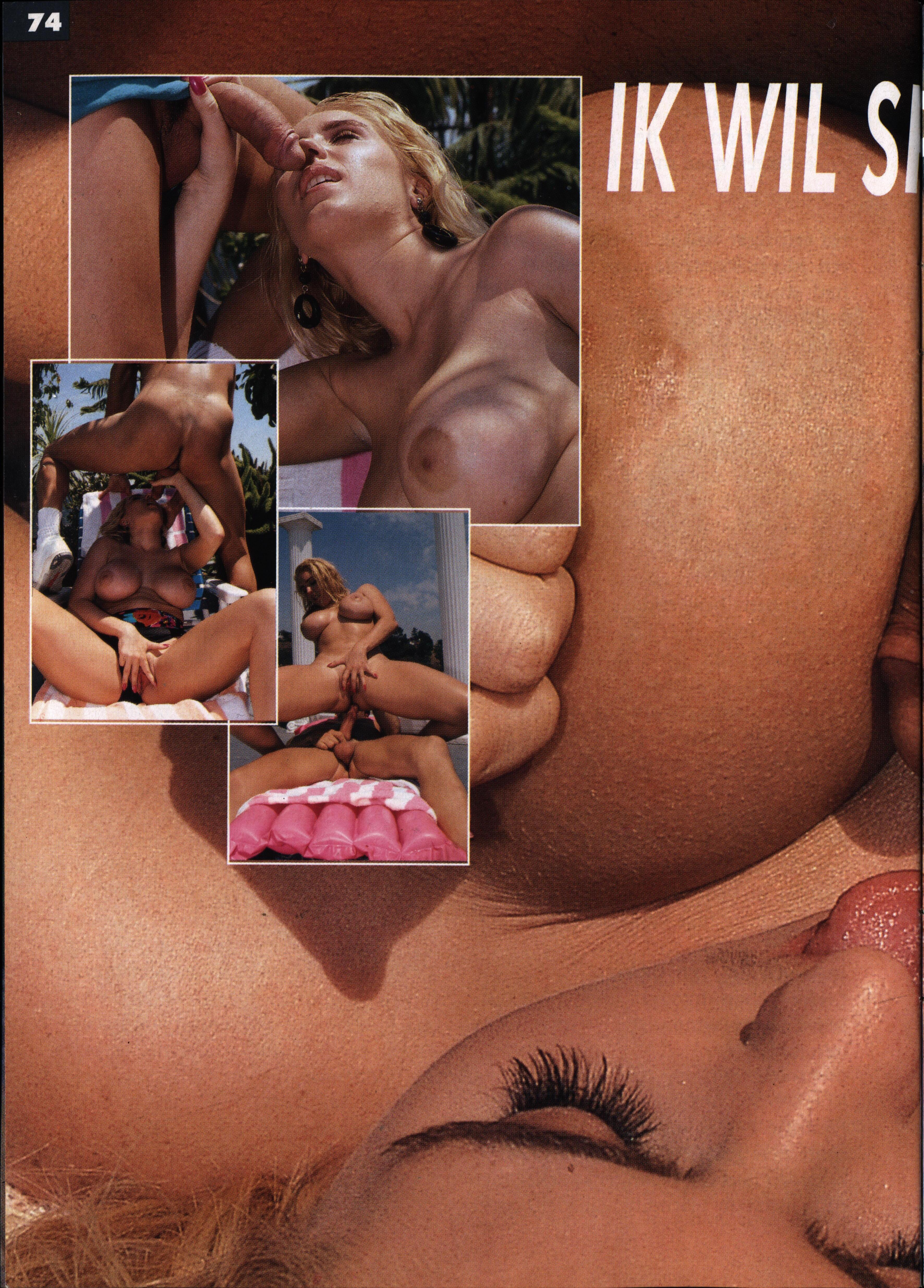

PERMA, VEEL SPERMA...

Een stevig stel tieten en een mond die altijd zin in een pik heeft. Op welk moment van de dag je Ineke tegenkomt maakt niet uit. Heb je een stijve, dan zuigt zij hem met veel plezier leeg. Ook tussen haar tieten en diep in haar smachtende kut neemt zij jouw pik met enige graagte.

BON VOOR GRATIS CONTACTADVERTENTIE

SEX INTERNATIONAL NIEUWS

1. Invullen in blokletters, één letter per vakje.
2. In de bovenste balk kunt u, indien gewenst, uw woonplaats of regio vermelden.
3. Advertentie zonder foto kost Fl 10,-
4. Advertenties worden gratis doorgeplaatst in ander DE VAAR-bladen

woonplaats: ... regio

Ondergetekende .... M/VR/ST

Adres .... nr:...................

Postcode.................. Woonplaats...

Geeft hiermede opdracht tot plaatsing. Verklaart hiermede tenminste 18 jaar te zijn

Handtekening:...

Vul de bon duidelijk in en stuur deze aan **Sex International Nieuws**
Postbus 427 3300 AK Dordrecht

SIN 98301

Zwolle

Jong stel 18/23 jr. is op zk nr een leuke bi meid/stel tot 35 jr. vr vriendsch. en sex, trefw: ling., ft, spel, uitdagingen, evt. bez. aan clubs en pr. Leuk jg bi? tot 20 jr. welkom. Br m nktft. (zie foto.)

SIN 98302

sport. sl. echtp. 35 jr. zkt idem vr duurz. vriendsch. Gn rokers. Onze wens: gezell. samenzijn mt romant., veilige sex mr gn voll. pr. Eerl. advert. Antw. verz. Evt. ft oer. Ds alleen eveneens zr welkom. (zie foto.)

SIN 98303

Antwerpen

Wie laat zich dr mijn man filmen terwijl jij in mijn mond pist en sperma spuit. Wij zkn perverse en spermarijke mn van 30-60 jr. die willen acteren volgens ons scenario. Gratis.

Gemaskerd kan. Alleen antw. op br m duid. ft en zgl. 100% priv. (zie foto.)

SIN 98304

Jong kn. kpl 25, zkt gelijkgez. kpl of enk. verzorgde heren om hr droomfiguurtje in te wijden in de wereld van groepsex. Niv. en discr. gevr. en geb. Reag. m duidl. ft, en antw.zgl. (zie foto.)

Postbus 374

NL 4330 AJ Middelburg

Heel Nl, D., B. en Lux. Sl. heet bi kpl 35-25 jr. zkt kpl/m/vr/ts/ho/lsb vr clubbez. trio, priv. partys, FKK,

groepssex, vid., ft, sex op gew. pl. enz., vr alles in, ook plassex, oraal, bi, gang bang. Lfst bi man m gr. lul, ook vr man alleen vr pijpen enz. Schr. m nktft en 2 zgl is antw. Gf.b. (zie foto.)

SIN 98305

Drente

Knappe 23 jarige man zoekt een vrouw voor geilsexcontact. Leeftijd 30 - 60 jaar, mollige vrouw mag zeker reageren. 100% eerlijke advertentie. Brief met foto = altijd antwoord.

Postbus 160

B 9000 Gent 12

Leuk bi kpl, 40, te huur vr alle perverse wensen, plas, en poepsex, lavementen, anaal, ft's enz. Gn grenzen. Schr. m ft vr vlug kontakt. Hoog niv. gew. 100% discr. (zie foto.)

Postbus 144

B 2600 Berchem 1

Kn. sexy bi vrwtje 36 wkm toffe kn mn vr ongeremde triosex samen m hr

man, hetero. Ook gang bang samen m hr toffe bi vriendin. Eerlijk, discr., niv, safe gevr. en geb. Gelijkgestemd kpl welkom. Schr. m ft en tel en zgl aub. (zie foto.)

NL Buzzer 06/59526288
Postbus 273
5800 AG Venray

Venray, Venlo, Helmond eo. 2 zr geile sexboys zk huisvr/msj/kpl vr stevige geile sex. Wij komen gratis, zijn bi. Ook overdag. Dus lees nt verder maar bel of schr. Als je belt binnen 1 u. 1 of 2 geile sexboys bij je. (zie foto.)

SIN 98306
Limburg

Sport. jong stel 20/26 jr. zkm bi meid/jg stel om gezell. avonden te beleven. Br m ft is antw.

SIN 98307

Leuke sportieve hetero man (neger) van 30 jaar, netjes verzorgd, groot geschapen (22 x 5 cm) zoekt een goeduitziende zeer geile meid/vrouw (leeftijd 18 - 45 jaar) voor vriendschap, gezelligheid, massage, erotiek, sauna en geile heerlijke sex (safe) waar alles mag maar niets moet. Oudere vrouw tussen 45 en 60 jaar ook welkom. Geschoren zou leuk zijn!!! Trefwoorden zijn hygiëne, discretie, spontaniteit, respect en veel sex? Brief met foto altijd antwoord, voorkeur gaat uit naar Hindoestaanse of Marokaanse meid/vrouw. Leuk stel/paar ook welkom. Blank/zwartr gemengd maakt niets uit. Heb jij / jullie interesse schrijf dan snel een briefje, foto, antwoord 100% verezekerd terug. Zie foto

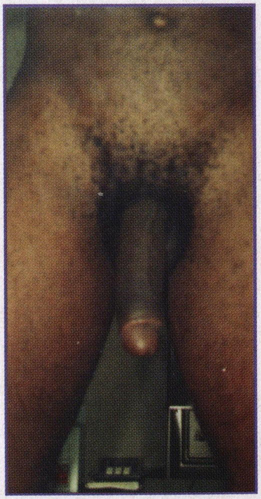

Wendy Models
Performances
Striptease
&
Felicitaties
Info en booking
0180-664557
TUK
W
Wendy

SIN 98308

Drenthe

Knappe jongeman 23 jaar zoekt vrouwen voor geil sexcontact. Leeftijd 30 tot 60 jaar, mollige vrouw mag reageren. 100% eerlijke advertentie. Brief + foto is altijd antwoord.

SIN 98309

Noord-Oost België:

Knappe 30-jarige man zoekt vrouwen vanaf 18 jaar met grote tieten, die ervan houden om formidabel lekker verwend te worden, en die zo diep mogelijk willen geneukt worden. Droom jij hiervan. Schrijf me dan.

SIN 98310

Omg. Antwerpen:

Hoi, ik poseer graag in mijn blootje voor foto/video. Ben ook te vinden voor bodypainting, naaktverkiezingen etc. Publikatie mogelijk. Schrijf met zegel. (Zie foto's).

SIN 98311

Twee sportieve jonge Nederlandse militairen uitgezonden in het eenzame Bosnië willen graag geile brieven en accesoires. U krijgt antwoord.

SIN 98312

Alblasserdam:

Man, 38jr., zoekt meisje/vrouw die van latexkleding houdt en ook dit in het openbaar wil dragen. Ook moet je van extreme sexspelletjes houden. Ben je tussen 18 en 25 jaar, reageer dan! Kleding mag je houden.

SIN 98313

Amsterdam:

Geile, aantrekk., goed geschapen (ca. 18,5cm.), hetero neger, 24jr., zkt. geile j.meisjes, vrouwen en stellen voor een schaamteloze, open (safe?) sexrelatie. Leeftijd vanaf 17 tot 35jr. Ik hou van oraal, anaal, troi's etc. Supersletterige vrouwen en nympho's zeer zeker reageren. Ik beloof dat ik alle brieven zal beantwoorden.

SIN 98314

Zuid-Holland:

J.man van 40 jaar is op zoek naar een geile vrouw tot 70 jaar.

MAILBOX ADVERTENTIES REAGEREN VIA 0906.50.50.150

Wij zijn een stel van eind 20 en we zijn allebei hartstikke knap, bruin, goed gebouwd, gespierd en ontzettend in voor verschillende soorten sex, met vrouwen, met mannen, met stel. We zijn ook apart beschikbaar. Grote borsten, m'n vriendin heeft grote borsten, cup dubbel b. Bruin, sexy, fotomodel. Ik ben zelf 1 85, donker blond, gespierd, geen bril, geen snor. En we zijn allebei op zoek naar extreme sex, leuke sex, lichte vormen van SM en allerlei andere dingen. Hebben jullie daar zin in? Reageer. We kunnen ons verplaatsen en we zijn geen praters, maar doeners. We houden ook van groepsex, gangbang of iets gezelligs. Niets moet alles mag. Ik hoop dat we veel reacties krijgen.

Reakties via 0906.50.50.150

mailbox-nr: 190

Hallo. Wij zijn een geil stel van 31 en 22 jaar. Zij, 22 jaar, van Chinese afkomst. Wij zijn op zoek naar een geile meid die foto's van ons wil maken als wij lekker leggen te sexen. Een geile

vrouw mag eventueel ook meedoen. Wij kunnen niet ontvangen, maar wel verplaatsen.

Reakties via 0906.50.50.150

mailbox-nr: 130

Ja, met Remco en carina. Wij zijn een stel en we zoeken eigenlijk mannen, mogen groepjes mannen zijn, die samen met mijn vriendin en mij lingerie gaan kopen, lak, leer en zo, hoge laarzen. Die dat er voor over hebben en dan een plezierig weekend te beleven.

Reakties via 0906.50.50.150

mailbox-nr: 156

Hallo. Wij zijn Gerard en Gerda, allebei 31 jaar jong. Wat wij zoeken is een leuke, spontane bisexuele meid voor o.a. vriendschap, barbezoek, theater, film en erotiek. Voel jij je aangesproken en lijkt het je leuk? Dan kun je kontakt opnemen met ons. Ons telefoonnummer xxx. Groetjes, Gerard en Gerda.

Reakties via 0906.50.50.150

mailbox-nr: 141

Man: "Hoi. Wij zijn een jong, geil stel van 26 en 27." Vrouw: "Wij fantaseren al een tijdje over een trio met een andere vrouw." M: "Wat wij zoeken is een enthousiaste, leuke bi-dame van 23 tot 35 jaar, die mee wil doen aan dit experiment." V: "Hij is ongeveer 1m90, weegt 80 kilo, heeft lang, donker haar, een ringbaartje, een bril en een lekkere dikke pik." M: "Zij is 1m60, 56 kilo, heeft half lang, rood blond haar en een c cup. Onze trefwoorden zijn: lekkere sex, videootje en een jointje. we hebben de voorkeur voor omgeving Arnhem."

Reakties via 0906.50.50.150

mailbox-nr: 114

Hoi. Wij zijn Ed en Ellen en wij zoeken een echtpaar of echtparen in de regio Noord Holland voor gezellige avondjes, zonder volledige partnerruil. Maar dat zien we later dan ook wel. Groetjes. Doei.

Reakties via 0906.50.50.150

mailbox-nr: 082

Man: "Hoi. Wij zijn Frank en Danielle en wij zijn op zoek naar een vrouw om een gigantisch lekker en geil trio mee te doen, te genieten. Want, genieten dat is wat ons betreft iets wat boven aan op het verlanglijstje staat. En niet alleen voor ons, maar ook voor jou!" Vrouw: "Ben je lekker geil en wil je van alles uit proberen, zonder daar bij veel pijnen, of in ieder geval geen pijn te hebben, want daar zijn wij beslist niet op uit, hopen we dat je snel op onze advertentie reageert."

Reakties via 0906.50.50.150

mailbox-nr: 059

Vlot echtpaar, midden 30, omgeving Delft, zoekt een of meerdere leuke jongens, tussen de 20 en 30 jaar, om gezellige avondjes thuis mee door te brengen. Lijkt het je wat? Laat eventjes je telefoonnummer achter en wij bellen je terug. Het is nu Zondag en vanavond zijn wij eigenlijk al op zoek naar iemand voor een leuk feestje.

Reakties via 0906.50.50.150

mailbox-nr: 055

Hallo. Wij echtpaar van 40 jaar, beide slank, 1 80 allebei, zoeken ander leuk echtpaar voor een leuke avond, zonder verplichtingen of wat dan ook als plicht. Het kan een hele leuke avond worden. Wie reageert? Bedankt! Daag.

Reakties via 0906.50.50.150

mailbox-nr: 011

Hai, Nederland. Wij zijn een leuk echtpaar tussen 35 en 45. Wat wij wel eens een keer zouden willen is een leuke jongen te ontmoeten om eens een keer een spannende avond mee te maken. Met z'n drietjes, om mijn vrouw eens een keer heerlijk te verwennen en om samen naar elkaar te kijken. Dat was 'm! Tot straks, doei!

Reakties via 0906.50.50.150

mailbox-nr: 172

Hallo. Ik ben Isabelle. Ik en mijn vriend zoeken een geil meisje, een bi meisje, vooral voor mij om mijn vriend op te geilen, dat hij dus kijkt en participeert. Ik ben 26, mijn vriend is 30. We zoeken een meisje in de omgeving Amsterdam, niet ouder dan 30 en die ook van bondage en soft SM houdt, eventueel.

Reakties via 0906.50.50.150

mailbox-nr: 218

Wij zijn een goed uitziend stel van 24 en 19 jaar die op zoek zijn naar een leuke bi-meid tussen de 20 en 25 jaar voor een spannend triootje. Lijkt het je wat? Spreek dan je adres of telefoonnummer in en wij bellen of schrijven je dan snel weer terug. Doei!

Reakties via 0906.50.50.150

mailbox-nr: 202

Wij zijn een goed uitziend stel van 31 en 28 jaar. Wij zijn op zoek naar een bisex vrouwtje tot ongeveer 35 jaar voor vriendschap en een sex relatie waar alles kan, maar niets moet. Wij wonen in het zuiden van het land. Kom op meiden laat eens wat van je horen. Dit is een serieuze advertentie.

Reakties via 0906.50.50.150

mailbox-nr: 149

Deze bisex meid van 33 jaar zoekt een bisex vriendin om heel veel leuke en gezellige dingen mee te beleven. Ik ben zelf 1m60, half lang, blond, krullend haar en zie er verder sexy en vrouwelijk uit. En ik zoek ook een vrouwelijk type. Reageer alsjeblieft. Ik heb wel zin in iets leuks.

Reakties via 0906.50.50.150

mailbox-nr: 028

Hallo. Ik ben een lekkere, mollige meid uit Den Haag, 25 jaar, 1 72 lang, blond haar, cup C en een kale kut en ben op zoek naar een lekkere meid die, tegen vergoeding, door mij verwend wil worden. Ik ontvang bij mij thuis. Lijkt het je wat en kom je uit deze omgeving? Reageer dan!

Reakties via 0906.50.50.150

mailbox-nr: 193

Mmmmmm... als je deze advertentie hebt gehoord moet je je fantasie eens even laten gaan. Je kunt nu in het bezit komen van mijn foto en mijn geile slipje. Hmmmm lekker zo'n foto van hoe ik mezelf vinger en dan klaarkom in mijn slipje. Nu kun jij in het bezit komen van deze foto en dit slipje. Hmmmm. Ik krijg er steeds meer zin in. Ohhh... Hmm.....

Reakties via 0906.50.50.150

mailbox-nr: 258

Hoi, Ik ben Danielle. Ik ben 30 jaar. Samen met mijn vriend Frank van 38 jaar bel ik om op zoek te zijn naar een gigantisch geil meisje wat lekker met ons wil mee geilen. Niet alleen wij willen genieten, maar ook wij willen jou laten genieten. Gewoon met z'n drieën, ongeremd sex hebben. Nou, ik

hoop dat je snel reageert. Doeg!

Reakties via 0906.50.50.150

mailbox-nr: 087

Hallo. Wij zijn een leuk en spontaan stel en wat wij zoeken is ook een leuk en spontaan stel voor partnerruil. Dus we zijn eigenlijk benieuwd wat er reageert. De groetjes!

Reakties via 0906.50.50.150

mailbox-nr: 048

Hallo. Je spreekt met Bep. Wij, mijn man en ik, zijn op zoek naar een leuke vlotte jongeman tussen de 40 en 45 jaar. Het is wel belangrijk dat hij vrij lang is, voor de rest maakt het ons niet zo heel veel uit. En discreet en hygiëne. Groetjes en we hopen snel wat van mannen te horen. Daag!

Reakties via 0906.50.50.150

mailbox-nr: 021

Ik ben niet op zoek naar de prins op het witte paard. Wat ik wel zoek is een man of jongen in de leeftijd van 25 tot 35 jaar om samen leuke dingen, maar ook spannende dingen te ondernemen. Mijn naam is Henny. Ik ben een lieve meid van 32 jaar. Ik ben misschien niet moeders mooiste, maar ik ben zeker ook geen misbaksel. Ik denk dat altijd dat uiterlijk minder van belang is, zolang als het maar klikt. Als het inderdaad klikt, ben ik voor veel in en voor een hoop te vinden. Als jij puur en alleen op zoek bent naar een nummertje, dan moet je niet reageren op deze advertentie. Zoek je echter iets meer, dan hoop ik van jou een uitgebreide reactie met je naam en telefoonnummer te ontvangen.

Reakties via 0906.50.50.150

mailbox-nr: 224

Hallo, met Jill. Ik ben een geile meid van 23 jaar uit Amsterdam. Ik heb een lekker strak kutje en mooie tieten. Ik zou wel eens lekker willen geilen met twee mannen tegelijk. Dit heb ik nog nooit gedaan. Ik hou er ook van om anaal geneukt te worden. Doeg!

Reakties via 0906.50.50.150

mailbox-nr: 222

Hallo, met Els. Ik ben op zoek naar een alleenstaande bi-vrouw die mij van een probleem kan afhelpen. Ik ben namelijk supergeil en ik heb zo'n zin om heerlijk met een vrouw te vrijen. In het bijzijn van m'n man. Dus wie belt mij? Bel snel. Groetjes. Daag.

Reakties via 0906.50.50.150

mailbox-nr: 085

Ik ben Paula uit Den Haag. Ik ben een Braziliaans meisje van 26 jaar. Ik ben slank, klein en ik heb lang zwart haar. Ik woon al een paar jaar in Nederland en heb geen vaste vriend meer. Ben jij een geile jongen of man in de leeftijd van 25 en 35 jaar? Dan ben ik misschien wel op zoek naar jou. Ik kan niet verplaatsen, maar wel ontvangen. Ik hou van sexfilmen kijken en zeer hoerig gedrag. Spreek een boodschap voor mij en vertel wat jij lekker vindt.

Reakties via 0906.50.50.150

mailbox-nr: 072

Hallo. Ik ben Jolanda. Ik ben op zoek naar een leuke vriendin, lesbisch of biseksueel, omgeving Amsterdam en leeftijd tot 45 jaar.

Reakties via 0906.50.50.150

mailbox-nr: 331

Hoi. Ik ben een geile meid van 20 jaar

en ik ben bisexueel. Ik wil voor de eerste keer met een andere vrouw vrijen. Je moet tussen de 20 en 30 jaar zijn. Ik ben Antilliaanse en woon in de omgeving van Den Haag. Dus laat snel een bericht achter, dat we snel een afspraak kunnen maken. Doei.

Reakties via 0906.50.50.150

mailbox-nr: 332

Mega-geile meid van 24 jaar, afkomstig uit het midden van het land, is op zoek naar zwaar geschapen kerels voor geile sex. Ik ben voor veel in. Spreek een gedetailleerde reactie voor me in en vertel iets over jezelf. Deze advertentie is 100% eerlijk. Wie komt mijn kutje volspuiten? Ook voor groepsex en perverse sex ben ik in te vinden!

Reakties via 0906.50.50.150

mailbox-nr: 104

Mijn man is zakenman en mijn dagen zijn vaak lang en saai. Deze begin 30 jarige vrouw, in de bloei van haar leven, is op zoek naar gezellige en spontane man. Ben jij tussen de 28 en 40 jaar, goed verzorgd, vrolijk, gezellig en ook nog eens goed uitziend? Dan ben ik misschien wel op zoek naar jou. Ik kan niet ontvangen, maar ik kan alleen afspreken tijdens kantooruren. Ik ben gewoon in de omgeving van Zoetermeer en ik zoek iemand uit de buurt.

Reakties via 0906.50.50.150

mailbox-nr: 103

Gezocht! Geile, buitenlandse jongens. Marokkanen, Turken, negers, Chinezen. Allemaal reageren op deze advertentie van een loopse teef. Mijn wulpse kont en kut willen gelikt en geneukt worden. Buitenlandse meisjes moeten ook zeker reageren. Laat die natte kutlippen maar over mijn hunkerende mond en lijf glijden. Ik bied 100% discretie en geheimhouding.

Reakties via 0906.50.50.150

mailbox-nr: 026

Haai. Ik ben 35 jaar en volslank. Ik heb CD cup van borsten en ik ben op zoek naar iemand die mij mee wil nemen naar een club, om samen, gezellig met z'n allen, een flinke orgie te beleven. Wie wil mij meenemen? Ik kom uit de omgeving van Eindhoven, Helmond. Nou laat iets van je horen, dan kunnen we snel een afspraak maken. Misschien vanavond al. Doei.

Reakties via 0906.50.50.150

mailbox-nr: 151

Welke knappe jongeman, of jongemannen, vinden het spannend om lekker leeggezogen te worden, terwijl mijn man ons begluurd. Ik ben een geile vrouw van 44, ongeveer 1m70 groot. geschoren en gepierced in de schaamlippen. Bij voorkeur zoek ik zeer jonge jongens of jongens met weinig ervaring. Reageer en wie weet tot gauw!

Reakties via 0906.50.50.150

mailbox-nr: 135

Alleenstaande vrouw van 31 jaar, biseksueel, wil graag geneukt worden door oudere, liefst groot geschapen, man. Ik woon in de omgeving van Alphen aan de Rijn en kan niet verplaatsen, maar wel ontvangen. Laat je naam en telefoonnummer achter als je teruggebeld wil worden. Alvast kusjes op je lekkere grote pik van Margo.

Reakties via 0906.50.50.150

mailbox-nr: 128

SASJA: "MET EEN VIVBRATOR ECHT LEKKER KLAAR

Sasja is net negentien en weet nu al heel goed wat ze wel en niet lekker vindt.
Een flinke pik is ook voor Sasja niet te versmaden, maar bovenal geeft ze toch de voorkeur aan haar roze vibrator.
Het enige wat ze daarbij mist is een stevige kwak zaad.

KOM IK PAS

ROME

Twee jaar lang heeft ingenieur Paolo Dotti(51) uit Camogli gewerkt aan een apparaat, dat in staat moest zijn het mannelijk orgaan te stimuleren tot een erectie.

APPARAAT BREN OPSTAND

Paolo die zelf al vroeg potentieproblemen kende, zeer tot zijn verdriet en dat van zijn stralende echtgenote Sophia, wilde zich niet bij dit probleem neerleggen. Hij stopte al zijn vrije tijd en deskundigheid in een onderzoek naar de frequentiemogelijkheden van electromagnetische straling. Dit onderzoek bleek niet tevergeefs. Het toestel, dat hij uiteindelijk ontwikkelde had de grote van een sigarendoos en was in staat om met gebundelde radiografische golven de zwellichamen in de penis te prikkelen tot grote zelfwerkzaamheid. Deze prikkeling bracht de zo fel begeerde erectie tot stand. Zelfs binnen een bereik van zestien meter bleek het toestel prima te werken. Omdat de krachtbon uit een accu bestond, die via het stroomnet kon worden opgeladen, was de "statore", zoals Dotti zijn vinding noemde, ook mobiel op iedere gewenste plaats te gebruiken. Dotti's vrouw was zeer ingenomen met zijn uitvinding. Haar grote behoefte aan sex kon op ieder tijdstip van de dag worden vervuld. Niet dat het ook gebeurde, maar het kon en dat was voor haar een grote geruststelling. Sophia spoorde hem aan om over zijn uitvinding te gaan publiceren. Maar Dotti twijfelde. Als wetenschapper vond hij dat nog te vroeg. Het apparaat werkte voortreffelijk op zijn eigen geslachtsdeel, maar dat wilde niet zeggen, dat dit voor de jongeheren van alle mannen gold. Zijn vrouw was echter zo overtuigd van zijn uitvinding en tevens zo eerzuchtig, dat zij een plan ontwikkelde om haar man aan bewijzen te helpen, zodat hij wel tot het schrijven van publicaties zou worden gedwongen. Zij bekeek deze zaak ook van de ideële kant. Immers, zij had behoorlijk geleden onder de impotentie van haar man en met haar waarschijnlijk duizenden vrouwen in dezelfde situatie. Het was in haar ogen dus heel belangrijk, dat de vinding van haar man op grote schaal werd aangemaakt en in de handel gebracht. Dochter Anna(21) die nog thuis woonde in verband met haar studie, was op de hoogte met de vinding van haar vader. Sophia nam haar dochter in vertrouwen en samen werkten ze de plannen uit.

Op een zondagmiddag, toen Dotti zijn voetbalclub Genua achterna reisde naar Milaan trokken moeder en dochter met zijn uitvinding naar hun favoriete naaktstrand bij Portofino om die daar op andere mannen uit te proberen.

Tot hun grote vreugde (en pret) werkte het toestel fabelachtig. Elke man, die in de nabijheid kwam van de twee zogenaamd zonaanbiddende vrouwen moest zijn nieuwsgierigheid bekopen. Terwijl Sophia de "statore" bediende, nam Anna omzichtig foto's van de mannen, die plotseling met een stijve werden geconfronteerd. De erecties kwamen zo snel tot stand, dat de mannen verbluft rondkeken, niet wetende wat hen overkwam. Het gevolg was, dat het merendeel van hun slachtoffers zich vol schaamte lieten vallen en hun stijve pik als een struisvogel in het zand staken. Omdat Sophia het toestel op steeds nieuwe passanten richtte lag na ongeveer een uur hun directe omgeving vol met mannen, die voor hun pik een veilig heenkomen hadden gevonden. Toen Anna twee filmpjes, met haar verborgen camera, had genomen vonden de vrouwen het welletjes en staakten ze hun plagerijtjes. Langzaam maar zeker werd hun omgeving minder bevolkt. De mannen verlieten opgelucht met een slappe pik de plaats des onheils, nog steeds verbaasd over hetgeen hen was overkomen. De vrouwen bekenden 's avonds Dotti wat ze hadden ondernomen. In geuren en kleuren vertelden ze hem hun lotgevallen. Vooral het verhaal over de dikke Duitser, die een erectie kreeg met zijn kleine piemel, die hij door zijn bierbuik niet eens kon zien, deed iedereen (nog eens) schaterlachen.

GT PENIS IN

Met de foto's als bewijs kreeg Sophia haar man zover, dat hij zijn uitvinding in de openbaarheid bracht. Intussen heeft hij ook een patentaanvraag de deur uit. Daarna zullen de apparaten in productie worden genomen door een bedrijf in Genua. Zo te zien zullen niet alleen mannen in de rij staan voor een "sta- tore"; ook vrouwen hebben er een leuk speeltje bij. Voor mannen die een naaktstrand bezoeken geldt dus vanaf komende zomer: Ga nooit op een naaktstrand zonder handdoek aan de wandel en mocht er een spontane erectie ontstaan, nou ja...!

"Ook deze knul weet niet wat hem overkomt"

Sommige vrouwen zijn niet gauw tevreden. Nathalie en blonde Betty zijn daar een goed voorbeeld van. Aan één pik hebben ze niet genoeg. Vooral Betty is er dol op om door twee pikken tegelijk gevuld te worden. Maar samen likken aan één pik is natuurlijk ook heel erg lekker.

DIGI TUK Magazine

Digi-TUK Magazine
is te koop in de
betere sexshops,
tijdschriftenhandel en
computerwinkels.
Wees er snel bij en geniet
van uren
vol digitale sex!

Een must voor
elke pc-bezitter!!!

IN DEZE UITGAVE:

HARDE VERHALEN
FOTO'S & ZOOMS
PORNO VIDEO'S
AMATEUR VIDEO'S
LIVE MEELUISTEREN
EROTISCHE SPELLEN

Computer:	IBM 386, 486 of beter en 100% compatible PC systemen. Minimaal een 20 Mhz processor
Geheugen:	4 MB of meer
Video:	Minimaal VGA, 640X480 met duizenden kleuren
Geluid:	Elke Windows-compatible geluidskaart met WAV-ondersteuning
Overigen:	Windows-compatible muis. Windows-compatible CD-Rom speler
Software:	Microsoft Windows 3.1 of hoger. Onder Windows dient minimaal 6 MB (virtueel) geheugen vrij te zijn.

TUK

THE KINKY CONNECTION

0906.50.50.155

Schatje.. Hou jij van hele hoerige wijven? Ordinair, goedkoop, sletterig gedrag? Bel ons.. Wij kicken erop als al onze gaten worden gevuld. Hoe kinky'er hoe beter.

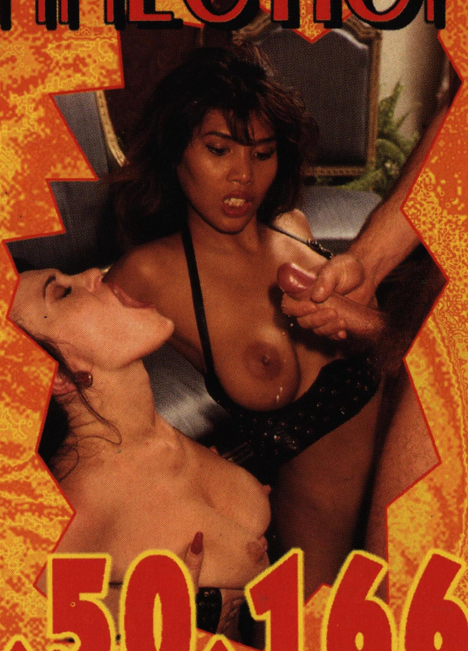

0906.50.50.166

Amateurhoeren!!!

Enige tijd geleden kregen wij via onze live-oproeplijn (0906.50.50.157) een reaktie van Loes. Loes is een geil amateurhoertje en kickt op hete kinky sex. Luister echt live naar haar als ze zich lekker geil voor onze microfoon uitleeft. Je kunt niet alleen echt live van Loes genieten, maar je kunt haar ook schrijven en wie weet ontmoeten...

0906 - 50.50.163
TUK BIZAR
BUITENSEX CLUB
Hier hoor je op welke bossen, parkeerplaatsen en parken bij jou in de buurt je terecht kunt voor geil contact met koppels, mannen en vrouwen.
0906 - 50.50.165
DE GEILE GIDS
Amateurs bieden zichzelf , gedragen slipjes, video's of andere geile zaken aan. Ze vertellen iets over zichzelf en hoe je ze direct prive kunt bereiken
0906 - 50.50.164
Circa 105 ct. p. min.
TIENER BORDEEL
Heerlijk vinden wij het om vingers, kaarsen of andere voorwerpen in ons kutje of kontje te steken!
0906 - 50.50.153
03
8 713149 311013